AÑO TERCERO. — Núm. 662 | PORTE PAGADO | Dirección, Redacción y Administración: AVENIDA DE MAYO 769 | Buenos Aires, lunes 17 de diciembre de 1917

Todas las cartas destinadas a la Redacción deben ser dirigidas al Director.

Como el diario no puede responsabilizarse por los manuscritos que se le envíen, ruega a los autores guarden copia de ellos.

Dirección Telegráfica: EPOCA, Buenos Aires

Teléfonos: Unión Telefónica 5194-95-96-97 98, 3685, 6586, 7126. Cooperativa Telefónica 3927-3928.

La Epoca

PRECIOS DE SUBSCRIPCION

CAPITAL
$ m/n. Un mes 2. — $ m/n. Tres meses 6. — $ m/n. Seis meses 12. — $ m/n. Un año 22.

PROVINCIAS
$ m/n. 1 mes 2.50 — $ m/n. 3 meses 7.50 — $ m/n. 6 meses 15 — $ m/n. 1 año 28

EXTERIOR
$ oro 1 mes 2.50 — $ oro 3 meses 7.50 — $ oro 6 meses 15 — $ oro 1 año 28
Número del día, 0.08. — Número atrasado, dentro de los 30 días, 0.20. — De fecha anterior, 0.50.

LA EPOCA se envía directamente por correo a toda persona que lo pida, acompañando el importe correspondiente. Los pedidos de ejemplares para el interior de la república se atenderán por cualquier número, a razón de 0.08 el ejemplar.

LEASE EN LA PAGINA FINAL LA INFORMACION DE ULTIMA HORA

17 DE DICIEMBRE DE 1917

Necesidad de un nuevo partido

Numerosos diarios del país han emprendido de algún tiempo a esta parte una especie de propaganda haciendo presente la necesidad de que se abandone la organización de grupos políticos transitorios, con propósitos exclusivamente electorales, y se funde un gran gran partido de carácter permanente, capaz de luchar con eficacia en lo venidero con el radicalismo triunfante. Esta prédica, indudablemente, es inspirada por el lamentable espectáculo que ofrecen los dispersos y desorientados elementos conservadores. Ante este espectáculo surge con relieves definitivos la conveniencia de reunir esas fuerzas dispersas a fin de que contribuyan en una forma eficiente al progreso político de la nación. Acogemos con aplauso esta propaganda y le prestaremos apoyo a nuestro modo, siempre que ella obtenga el resultado apetecido, esto es, la formación de una entidad de importancia, con características definidas, que pueda competir con la única energía organizada con que cuenta hoy la república. El partido Radical es el primero en deplorar no tener como adversario a una agrupación homogénea y compacta, que le dispute dignamente el triunfo en los comicios.

No es ésta la primera vez que se emprende entre nosotros una propaganda semejante. Sin embargo, "La Prensa", jactanciosa como siempre, al ocuparse hoy del asunto, se atribuye la iniciativa de este movimiento de opinión. Muchas veces se han levantado voces clamando por la creación de un partido ajeno a personalismos subalternos, como la Unión Cívica Radical, que responda al grado de cultura política que hemos alcanzado. Todas las tentativas que se han hecho al respecto han ido directamente al fracaso. Esto ha obedecido a un vicio de origen que las condenaba sin remedio a la extinción: la absoluta falta de ideales. Las agrupaciones que han querido fundarse o que se han fundado, han respondido siempre a mezquinas ambiciones y al ansia irrefrenable de gozar de ventajas materiales. Conseguida la satisfacción de esta ansia, las agrupaciones han desaparecido, por carecer ya su existencia de razón de ser. Los partidos que se han constituído por voluntad de presidentes que no vacilaron en macular la dignidad de su cargo en inferiores luchas banderizas, han sido simplemente farsas encaminadas a engañar al pueblo y a satisfacer los apetitos de unos cuantos adictos incondicionales.

El partido Radical vino a extirpar de raíz esta nefasta mascarada. Luchando desde el llano durante más de un cuarto de siglo, formando un núcleo compacto y nutrido de fuerzas avasalladoras, alejado de las prebendas, inaccesible al soborno, contribuyó a moralizar el ambiente y a educar políticamente a las masas populares hasta que creó una situación que hizo posible su llegada al poder. Su jefe, el eminente estadista que rige hoy los destinos del país, dejó de serlo para convertirse en jefe de la nación argentina. Con él no podrá repetirse en detestable fenómeno de los presidentes creadores de partidos sin ideales y de vida transitoria, puesto que ha obtenido su elevada posición, gracias a la voluntad de una agrupación homogénea y vigorosa que constituye la mayoría de la república.

La propaganda arriba mencionada está destinada a fracasar por la carencia de ideales de los grupos que pudieran formar la nueva entidad y por la falta, tan grave como la anterior, de hombres no contaminados con los desastrosos procedimientos del viejo régimen. Los hombres que pudieran ser el núcleo de un partido nuevo con programa permanente, pertenecen todas a épocas de dolorosa recordación y son demasiado conocidos para que el pueblo se decida a seguirles con confianza. En cuanto a hombres nuevos, no los hay; por lo demás, es cosa sabida la resistencia popular a tales hombres. No hay, pues, otra alternativa que el fracaso. Digan lo que quieran "La Prensa" y demás diarios ansiosos de la fundación de una gran entidad política, hay que reconocer que con tan malos elementos como los que propician esa fundación, no es posible crear nada respetable.

LITERATO-POLITICO-SOCIOLOGO Y PROCURADOR

Nuestro estimado acusador, no ha de ser tan injusto, ni apasionado, que no nos agradezca la notoriedad que estamos dándole, sobre todo, si es cierto lo que por ahí se dice, que aspira a obtener por la minoría del partido conservador, una banca en el congreso.

Y para demostrarle el interés que por él sentimos hasta el punto que lo consideramos ya, como algo nuestro, hemos de contribuir a la plataforma con que pretende justificar sus anhelos de representar al electorado de Buenos Aires, recordando que antes de ser Procurador, era ya un literato y político de fuste y ¡rara coincidencia!—producía una obra titulada "Política",—que inmediatamente de su alumbramiento era premiada por el "régimen", con el cargo que desempeña, como si dijéramos, premiada en juegos florales del ugartismo. El libro se editaba en 1916 y como lo ha hecho notar el señor Procurador, era designado para este cargo en noviembre de 1916. Esto es un record de éxito y de suerte que es bueno tenerlo en cuenta ahora que se juega la de Navidad. Pocas veces se obtiene un éxito tan fulminante. Fué indudablemente clarovidente al escribir su "Política" el señor Procurador con referencia a los términos que estableciera sobre los diversos factores que actuarían en la política del país, al resolverse el problema presidencial; pero no lo fué en cuanto a las soluciones finales. Lo está probando su propia situación.

El libro del señor Procurador, es interesante sin duda y está bastante bien escrito y solamente observamos que a fuerza de querer hacer original el estilo, dándole cierto aire de despreocupada sencillez, denuncia por el contrario su rebuscada factura. Y no es seguramente que hemos de criticarle sus comienzos, cuando al hacer historia, estudia nuestra sociología, en su tradición, en sus orígenes y su desarrollo. No. El libro comienza bien, mientras se mantiene en el terreno de lo impersonal y lo abstracto. Parece que quisiera inspirar confianza al lector y como en esos lugares de espectáculos de variedades que se anuncia "entrada libre", pero que después las diversiones en detalle, le cuesta al espectador un ojo de la cara, así en la "Política" del señor Procurador, cuando el lector cree hallarse con algo, fuera de las miserias de la baja politiquería, se encuentra sorprendido con el hecho que la tal "Política" que va encaminada a deprimir a los adversarios para glorificar la figura del jefe del "régimen", señor Ugarte, entonces gobernador y dispensador de favores traducidos como por ejemplo en el caso del señor Procurador, con un elevado y bien rentado cargo.

Entonces el filósofo y sociólogo, se esfuman y aparece, el hombre de comité, dispuesto a jugarse por entero en la patriada del "régimen" y lleno de santo entusiasmo perpetra su autobiografía: "Somos, dice, los hombres del antiguo "régimen", vale decir, los réprobos. Todos los pecados de Israel se purgan sobre nuestras cabezas".

"Algunos temerosos de la divina cólera se zambullen en el Jordán y reaparecen en la otra orilla, entre los bautistas frescos y purificados" (página 199). Seguramente que los aludidos por el señor Procurador fueron ingenuamente desinteresados, cuando se contentaron con bañarse en el Jordán (esto es metafórico); pero el señor Procurador, más práctico, se zambulló en el cargo bien rentado que aun retiene, bajo el despotismo del hombre misterio.

Es claro, una vez hecha su autobiografía, el señor Procurador trata de extender el panegírico y dice: "El "régimen" o la "máquina" nunca se opuso a cualquier iniciativa de progreso, desde la escuela hasta el ferrocarril". Es exacto, y así los canales, las obras de desagüe, el ferrocarril a Meridiano V, los caminos, los empréstitos, moratorias y los censos agrícolas, fueron otras tantas obras de progreso que coronaron la obra del "régimen" y que hoy está soportando sus consecuencias la única víctima: el pueblo de Buenos Aires.

Y como el señor Procurador solo es severo con nosotros y con lo que representamos, disculpa todas las desviaciones y todas las vergüenzas y todos los escándalos, diciendo: "La falta que comete la cabeza proviene a menudo del estómago" (página 201). Esta sentencia revela un estado de ánimo y marca una orientación: define en una palabra una época y un sistema: el "régimen", al que declara el Procurador pertenecer y al cual, con un amor de ultratumba, trata ahora de vindicar, en sus odios explosivos contra todo lo que es radical o nace en su entraña.

Y llegamos por hoy a la conclusión de que el Procurador, si no dice palabras feas, se sirve de las bellas para reventar la moral y justificar todas sus violaciones.

Nota: "Política", del señor Procurador fué editada por la librería Mendesky. Ahí puede adquirirse y esperamos que no sea ingrato por la pequeña "reclame" que le hacemos.

En estado comatoso

En el seno del partido socialista ha comenzado a cundir el desaliento. Esto obedece a causas de todos conocidas. Los procedimientos empleados por la terrible y despótica oligarquía que acapara todas las funciones dirigentes de la agrupación, no son ciertamente los más indicados para mantener la unidad y la disciplina del socialismo. La expulsión como único medio de hacerse respetar, es una práctica de resultados infalibles para provocar la descomposición. En las distintas oportunidades que la despiadada oligarquía ha hecho uso del disolvente recurso se han producido divisiones que, al mermar el número de los afiliados, la disminuído la importancia misma de la hasta hace poco floreciente entidad política. Esas expulsiones y las divisiones consiguientes han creado el desaliento en las filas socialistas, donde la deserción ha adquirido los graves caracteres de una epidemia incurable. El fracaso del mitin del sábado, mitin improcedente, si los hay, ha venido a ser un golpe de gracia. La puntilla, que diría un aficionado al toreo.

Son inútiles los esfuerzos de los oligarcas para remediar este estado de cosas. El desaliento es contagioso y en el partido socialista ha sonado el toque de desbande. La demostración ofrecida ayer por el complaciente centro de Adrogué al grupo parlamentario de la agrupación, es una inyección tardía de problemática eficacia. La confianza, como el respeto, no se inocula ni se impone; se inspira. El grupo dirigente del socialismo no cuenta ya con la fe de sus correligionarios, a no ser la de aquellos tocados de personalismos fetichistas, y la demostración aludida es un injerto de confianza de difícil arraigo.

La culpa, desde luego, del estado comatoso del partido socialista recae toda sobre los ceñudos y absorbentes oligarcas. Ellos, siguiendo los maquiavélicos consejos de su ansia de dominar a toda costa, han provocado las disidencias y las escisiones. Su espíritu nada democrático no tolera desacatos a los dictados de su voluntad y esto ha producido la natural reacción disolvente. No han querido ni quieren dejar paso a nuevas energías y nuevas inteligencias para poder así perpetuarse en el dominio, perpetuidad que no justifica su probada mediocridad. El socialismo no volverá a ser una entidad digna de tenerse en cuenta mientras no surja un hombre o un núcleo de hombres de prestigio y arrastre, capaz de unir las fuerzas del partido, hoy dispersas, y de eliminar a la oligarquía ensoberbecida y desacreditada. Los mitines de protesta y las demostraciones de centros complacientes son paliativos impotentes para producir una curación.

FALTA DE CRITERIO

Censura "La Prensa" al interventor en Corrientes porque ha tomado algunas medidas de carácter administrativo. No hablaremos de la evidente injusticia que la censura implica, porque es demasiado conocido el espíritu marcadamente parcial que inspira al diario mencionado. Nos limitaremos a dejar constancia de la falta de criterio que la acusación revela.

La intervención nacional ha ido a Corrientes con un elevado propósito reconstructivo y moralizador. Ignoramos cómo pudiera llevarse a cabo esto sin tocar todo el organismo de la administración de la provincia. El gobierno federal, al llevar su acción a aquella provincia, pretende remediar un estado de descomposición que ya resultaba intolerable. Ese altísimo fin regenerador es el que se ha perseguido en todas las intervenciones, así en Corrientes, como en Mendoza, como en Buenos Aires.

No es que el agente federal en Corrientes se sienta gobernador, como pretende "La Prensa": es que para que su acción sea eficaz, esto es, para que satisfaga las exigencias impuestas por la deplorable situación de aquel estado, necesita asumir las funciones administrativas al mismo tiempo que las políticas. Unas y otras se complementan. Como se ve, la censura del citado diario, además de ser infundada, es poco inteligente.

La Convencion de hoy

Reúnense hoy en La Plata los delegados a la Convención de la Unión Cívica Radical de la provincia de Buenos Aires, a objeto de discutir los proyectos de programa y carta orgánica y consagrar la fórmula gubernativa que sostendrá en los próximos comicios, de reconstrucción de sus poderes.

[illegible] el patriotismo y la comunidad de ideales, han de inspirar las resoluciones de la magna asamblea, respondiendo a las justas exigencias de la opinión de la provincia, que quiere para ella un gobierno de ponderación y de honestidad, consciente de sus altas responsabilidades y de los deberes a cumplir, en esta hora histórica para el país.

A las 3 de la tarde se reunió la convención en La Plata bajo la presidencia del señor O'Farrell. El acto se inició con la asistencia de 100 convencionales.

La convención comenzó a tratar en seguida la carta orgánica del partido.

Asuntos Correntinos

EN LA INTERVENCIÓN

Manifestación Radical

CORRIENTES, diciembre 17. — Se realizó ayer la manifestación prestigiada por el partido radical en homenaje a la intervención nacional, que fué organizada en la plaza Cabral, siguiendo hasta la casa de gobierno, donde esperaban en uno de los balcones, previamente avisados, el doctor Goytía secretario y subsecretarios.

El desfile se realizó con el mayor orden y entusiasmo, siendo encabezado por el candidato a gobernador coronel Blanco y autoridades directivas del comité de la provincia, de la capital y de la juventud.

De cuatro a cinco mil ciudadanos se calcula la masa popular que concurrió ante el interventor a exteriorizar sus legítimos anhelos de libertad y justicia. Nunca vióse en esta ciudad una manifestación política tan entusiasta ni tan numerosa.

El doctor Julio Guastavino ofreció la demostración, con un saludo de bienvenida al interventor, en brillante y conceptuoso discurso, exponiendo las palpitaciones y los vivos anhelos por la reparación de los derechos ciudadanos.

El interventor contestó ratificando el cumplimiento de los altos y patrióticos propósitos del presidente de la nación, inflexible para todas las inmoralidades. En nombre de la intervención habló el señor César Carrizo, quien en elocuentes párrafos dijo al pueblo que tuviera confianza, porque venían a cumplir los altos ideales del presidente, de devolverle sus libertades.

El coronel Angel S. Blanco, a pedido de la multitud, pronunció breves palabras, pero lleno de vibrante patriotismo, siendo constantemente ruidosamente aclamado.

A pedido de los manifestantes también habló el secretario de gobierno, doctor Adolfo Abongas, quien en su improvisada peroración vibró el verbo juvenil de la democracia, ávido de grandes redenciones, y confirmó una vez más el firme e irreductible propósito del presidente de encauzar al país por la senda de la verdad institucional al amparo del estatuto fundamental.

Todos fueron estruendosamente aplaudidos, vivándose sin cesar al presidente de la nación, al partido radical, a la intervención, a la fórmula radical y sus hombres dirigentes.

El oficialismo ha recibido con este acto un golpe de muerte y el pueblo regocijado afirma el triunfo radical en los comicios próximos para bien de los intereses permanentes del estado.

El interventor ha dictado diversos decretos. Por uno de ellos se suspenden las comisiones encargadas de recibir solicitudes de tierras agrícolas que funcionaban en varios centros agrícolas. En adelante, las ventas de tierras se efectuarán directamente por el ministerio de obras públicas, con informe de la dirección de fomento agrícola.

Por otro decreto se dispone sacar a licitación, por 15 días, la proveeduría de víveres para la policía, asilos y cárcel, así como el racionamiento en cocidos para los presos.

La reorganización del ministerio de obras públicas se ha hecho en la siguiente forma: ministro, doctor L. Agüero Vera; subsecretario, señor Santiago Beltrán Noivo; oficial mayor, señor Horacio Rodríguez; jefe de la mesa de entradas, señor Aristóbulo Silva, auxiliares: señores Wenceslao Casco y José Fernández.

Sección tierras: ingeniero jefe, Vicente Peñaloza; vocales: Alfredo Serantes y Renato Fabre; ayudante, Constantino Arekins; archivero, Ramón Espíndola.

Sección obras públicas: jefe, ingeniero Luis Rodríguez; 2o. jefe, ingeniero Ottomel Shuicedell; ayudantes: José Caruso, Luis Tossini y Hermen Orelli; dibujantes: Augusto Alsina y Amadeo Fagnani.

Sección fomento agrícola: jefe, Julio Storni; 2o. jefe, Ricardo Vera; inspector, Natalio Rossi.

Se han designado: comisario en Esquina, capitán Arnol Malmeston; en Bella Vista, capitán Luis Superi; en Empedrado, capitán Luis Lohesix; en Sauce, capitán Carlos Sabelli; en Lavalle, capitán Luis Corarnebia; en Ituzaingó, teniente Norberto Narvaez; en La Cruz, teniente Ricardo Savachaga; jefe de la brigada de armas, capitán Jerónimo Bacigalupi.

La opinión sana aplaude estos decretos que inspiran confianza en la imparcialidad del interventor.

El oficialismo ha abierto una campaña de censuras insidiosas, molestado por los decretos moralizadores que ponen en descubierto las anomalías del régimen caído, pero el pueblo está satisfecho de los procedimientos y la justicia del interventor.

Misión Militar Chilena a España

Su próxima llegada

Serán dentro de breves días huéspedes de Buenos Aires, los oficiales chilenos que integran la comisión que bajo la jefatura del general Luis Brieva, ha resuelto enviar a la madre patria el gobierno del vecino país.

El general Brieva es uno de los jefes más distinguidos del ejército trasandino, y su actuación frente a los cargos que le ha tocado desempeñar ha sido siempre digna de encomio y aplauso. [illegible] bien dentro de las filas de esa institución militar elementos prestigiosos de sólido valer.

Durante la permanencia de los distinguidos huéspedes en nuestra ciudad, se les hará objeto de diversas manifestaciones de simpatía, especialmente en los círculos militares, donde su llegada dará motivo a que se pongan una vez más de manifiesto los vínculos fraternales que desde tiempos inmemoriales unen a los dos ejércitos.

LA "SARMIENTO"

VIAJE DE REGRESO

Ha llegado a la isla Trinidad, donde se proveerá de carbón, la fragata "Sarmiento", procedente de La Guayra (Venezuela).

De Trinidad saldrá para Río de Janeiro, en cuyo puerto permanecerá un día, zarpando en seguida con destino a Santos.

Después de cuatro días de permanencia en este puerto, se dirigirá a Montevideo, y luego a esta capital.

Tierras fiscales de Salta

Un nuevo negocio

Hace poco tiempo dimos la noticia de que en la provincia de Salta se había descubierto una usurpación de tierras fiscales, mediante títulos de propiedad falsos.

Nuestro corresponsal en Salta nos informa hoy de otro asunto parecido que nos relata en el telegrama siguiente:

SALTA, diciembre 17. — El señor Tomás Aparicio, autor del descubrimiento de cincuenta leguas de tierras fiscales feracísimas en el departamento de Orán, en esta provincia, que se pretendió substraer con título falso de propiedad, me autoriza a adelantar la noticia de un nuevo descubrimiento, que abarca comprende sesenta leguas, y que también se pretenden usurpar en idéntica forma que las rescatadas. Estas tierras se hallan también ubicadas en el departamento de Orán y son de una fertilidad asombrosa.

Se encuentran comprometidas en este asunto numerosas personas de significación social y política.

Los ascensos militares

El ministro de guerra no ha recibido todavía del tribunal de clasificaciones militares la nómina con los resultados de dicha clasificación.

De modo, pues, que todas las listas de candidatos son prematuras en absoluto.

Intervención a Córdoba

Circular a los presidentes de los partidos

Estudio de documentos electorales

CORDOBA, diciembre 17. — El interventor, con su personal continúa haciendo un estudio prolijo de las actas y documentos electorales, estudio que se realizará también fuera de las horas de oficina, en el alojamiento particular del interventor.

Hoy se pasó a todos los presidentes de los partidos la siguiente nota:

"Señor presidente del partido ... — Como basta la fecha no se han recibido en esta intervención los memoriales que los partidos políticos de esta provincia proyectaban presentar, a estar a las manifestaciones de la prensa, respecto de los hechos que motivaron la intervención federal, el señor interventor me encarga haga saber a usted, en su carácter de presidente del expresado partido, que le sería grato escuchar, sea por escrito, sea verbalmente, todas las manifestaciones que ese partido juzgue oportuno formular con relación a los mencionados hechos. Con tal motivo, saluda a usted con su consideración más distinguida. — Isidoro Aramburu."

El Tomaso di Savoia

Ha llegado ayer a Génova, sin novedades a bordo, el vapor Tomaso di Savoia, que salió hace poco más de un mes de nuestro puerto con destino a Italia.

En el ejército

LOS NUEVOS SUBTENIENTES

NOMINA OFICIAL

Hoy serán firmados por el presidente, los despachos de los nuevos subtenientes, recientemente egresados del Colegio Militar.

Damos a continuación la nómina oficial de los nuevos oficiales, por orden de mérito y con especificación del arma a que corresponden.

Infantería: Adlercreutz Gustavo A., Erozain Martín Luca, López Julio Argentino, Caballero Cristóbal S., Tasso Juan José, Eglis Oscar, Martini Esteban, Molina José Domingo, Plantón Enrique J., López Emilio, Berretta Juan, Tenaglia Héctor M., Lucero Franklin, Pollero Juan Víctor, Cambiaso Luis H., Genta Guillermo, Tesser Claudio, Elfes Juan, Anselmo Eduardo N., Anselmo Eduardo N., Carne Luis.

Ingenieros: Esnel José L., Quintana César, Mocellini Juan M., Enrique Rodolfo, Comendez Antonio.

Artillería: Corti José, López Ramírez Francisco, Vilas Plácido J., Olsen Emilio T., Barrera Francisco L., Fortese Domingo, Anadón Salvador, Aldorino Luis, San Martino Hermenegildo, Solá Raúl J. A., Blasco Oscar, Saurí Joaquín, Ruiz [illegible] Ricardo.

Caballería: Nazarre Ernesto, Rodríguez Jurado Carlos J., Gómez Jorge F., Rocha Alberto [illegible], Da Ponte Lezica Andrés, Correa Morales Emilio, Ocampo Juan P., González Enrique P.

El cadete Gustavo A. Adlercreutz ha sido el agraciado con los premios del ministerio de guerra y de la Asociación Pro Patria.

El jueves por la mañana se efectuará en el Colegio Militar la entrega de los despachos a los nuevos oficiales, a cuyo acto concurrirá el ministro de guerra.

PAGO DE SUELDOS

La tesorería general de la nación ha seguido hoy pagando los sueldos de la administración, habiendo [illegible] por la cantidad de un millón [illegible].

El administrador de la Aduana

Completamente restablecido regresará de Tucumán en la presente semana el señor Antonio Lezica [illegible], administrador general de la aduana, [illegible].

CONGRESO

Cámara de diputados—

A las 4 de la tarde, sólo habían concurrido 17 diputados al recinto de la cámara. A pesar de ello, se continuaba aguardando para celebrar, en último caso, se iría en minoría para tomar alguna [illegible] sobre la celebración de sesiones.

Negocios constitucionales—

Ha vuelto a celebrar reunión esta tarde la comisión de negocios constitucionales de la cámara de diputados que sigue en el estudio del caso de violación de fueros parlamentarios planteado por el señor Carlés. La comisión funciona con solo [illegible] de sus miembros, por cuyo motivo se pedirá autorización necesaria para que la presidencia nombre a los reemplazantes de los señores Gallo y Jaramillo que son los que faltan. Sobre todo se quiere que haya en su seno un representante del partido Radical.

En cuanto al asunto en sí, ya días, sabemos que la mayoría se manifiesta, como ya lo dijimos, partidaria del nombramiento de una comisión especial, no así el diputado socialista señor Bravo, quien plantea desde ya su disidencia, sosteniendo que lo que corresponde es pasar los antecedentes del caso directamente a la justicia federal.

[illegible]

Concursos de taquígrafos—

[illegible] el señor Pedro Frutos [illegible] senado.

Pedido de subsidio—

El señor Alberto González, presidente de la Biblioteca "Mariano Moreno" de Echeval, provincia de Tucumán se dirige a la cámara de diputados solicitando un subsidio a fin de sufragar los gastos que origina su sostenimiento.

La ley de pensiones y jubilaciones de ferroviarios—

Numerosos obreros y empleados ferroviarios de la sección Villa María, provincia de Córdoba, se dirigen por nota a la camará de diputados haciend odiverssa observaciones a la ley de pensiones y jubilaciones de ferroviarios, puesta en vigencia el 27 de septiembre próximo pasado.

La guerra mundial

LA GUERRA EN ITALIA

Declaraciones del partido Laborista Inglés

CORDIALIDAD NORTEAMERICANA

Las operaciones militares en Palestina

(DE NUESTROS CORRESPONSALES Y DE LA AGENCIA HAVAS)

Nota oficiosa italiana

ROMA, diciembre 17. — Una nota de la agencia Stefani dice:

El enemigo no renovó ayer entre el Brenta y el Piave los ataques con grandes masas que lanzó durante 4 días consecutivos, desde el 11 hasta el 14, contra nuestras líneas. Se limitó a intentar un ataque local entre las colinas de [illegible] y el Berretta, ataque que fué inmediatamente rechazado por nuestras tropas que salieron a hacer frente y contraatacar la [illegible] adversaria.

La acción de artillería no fué menos intensa. Este descanso se debe sin duda a la necesidad que tienen los austroalemanes de [illegible] reemplazar las [illegible].

[illegible]

son precisamente el 8.o regimiento de granaderos del cuerpo del rey Federico Guillermo III, el 12.o regimiento de granaderos del príncipe Carlos de Prusia y el 52.o regimiento de von Alvensleben.

Todos los prisioneros expresan su admiración por la conducta de las tropas italianas.

[illegible]

Declaraciones del partido laborista

LONDRES, diciembre 17. — El comité parlamentario [illegible] de los Sindicatos y el comité ejecutivo del Partido Laborista [illegible]

[illegible]

La declaración [illegible] de la diplomacia secreta, la [illegible] del control [illegible] para la política exterior [illegible] universal del servicio [illegible] obligatorio, la limitación de [illegible] armamentos, la supresión de los beneficios para las fábricas de material de guerra, el establecimiento de la Liga de las Naciones, y la institución de una Alta Corte Internacional y de una Legislatura también internacional.

La declaración laborista, al mismo tiempo que repudia la guerra de conquistas, insiste sobre la necesidad de las restituciones, de las reparaciones y de ciertas rectificaciones territoriales, y después declara que la primordial condición para la paz debe ser la reparación por Alemania, bajo la vigilancia de una comisión internacional, del daño causado a Bélgica y la [illegible] de la independencia [illegible].

La declaración reafirma la reprobación [illegible] Alsacia-Lorena [illegible] anexada a Francia [illegible] habitantes de Alsacia-Lorena [illegible] derecho de decidir su propio destino, bajo la protección de la Liga de las Naciones.

Propone que la redistribución de los pueblos balcánicos sea arreglada [illegible] las pretensiones italianas por una comisión internacional [illegible] de que las provincias irredentas sean reunidas a Italia.

El pueblo polaco — agrega — debe poder arreglar sus propios destinos.

La declaración espera que se constituya en Palestina un estado libre.

La declaración dice que los pueblos libertados del execrado yugo turco deberían ser administrados por una comisión nombrada por la Liga de las Naciones.

Constantinopla debería ser una ciudad libre y un puerto neutralizado.

La declaración propone [illegible] los territorios conquistados en África [illegible] a la Liga de las Naciones, la cual las administraría como un estado africano independiente.

La declaración protesta contra la [illegible] el partido laborista británico estará satisfecho [illegible] las acusaciones de crueldad e [illegible] contra ciertos gobiernos [illegible] sean sometidas a una investigación judicial completa [illegible] especialmente para los casos de atentados cometidos contra personas y propiedades de marinos [illegible] no combatientes, incluso mujeres y niños.

La cordialidad norteamericana

PARIS, diciembre 17. — El general Pershing, al recibir a los periodistas en el frente, afirmó la cordialidad de relaciones comunes con los ingleses y franceses, cuyo alto valor admira.

Desmintió formalmente todas las [illegible] de que los alemanes le [illegible] que se [illegible] cinco años para preparar el ejército norteamericano.

Agregó que los norteamericanos sólo [illegible]

[illegible]

En el frente de Palestina

La toma de Jerusalén — Entrada de los vencedores en la ciudad — Informaciones de un corresponsal

LONDRES, diciembre 17. — El corresponsal de la Agencia Reuter en el frente de Palestina envió por correo a la estación cablegráfica [illegible] relatando la situación de la ciudad en el momento de la entrada de los vencedores en Jerusalén.

Escribiendo el 11 de diciembre desde Jerusalén el corresponsal dice que [illegible] una población de [illegible] la recibió con una [illegible] invasor con el cual no tiene nada [illegible] en homenaje [illegible] do a las cualidades de nuestra raza [illegible] a la población de nuestros soldados [illegible] que no está encantado del [illegible] de los ejércitos británicos.

Los [illegible] árabes, griegos y coptos [illegible] para saludar con entusiasmo nuestra llegada.

Cuando el general británico entró en Jerusalén, para tomar acto de rendición, su paso por la ciudad dió lugar a un espectáculo conmovedor y patético. Entró rodeado de una enorme muchedumbre que reía, gritaba, aplaudía y arrojaba flores a nuestros oficiales.

El alivio y la confianza han doblado por [illegible] la población sabía que a pesar de las provocaciones de todas clases, ni un solo shrapnell, ni un solo tiro fué disparado contra la ciudad. Algunos habitantes, con los cuales hablé, declaran: "Comprendemos que habrían podido ustedes [illegible] algún tiempo, [illegible] un avance [illegible] una lucha que [illegible] sólo propia cerca de los Santos Lugares [illegible] todo el mundo [illegible] fuertemente conmovido por esa [illegible] condenación notable."

Sólo las [illegible] maniobras turcas [illegible] la causa de la lucha fuera de la ciudad, pero la ciudad misma no ha sido tocada y está intacta.

La ofensiva que fué coronada por un éxito tan glorioso empezó en la noche del 7 al 8 de diciembre. Algunos días antes unos ataques [illegible] fueron rechazados con fuertes bajas para el enemigo. Los turcos ocupaban una línea poderosamente fortificada al oeste de Sur y nordeste de Jerusalén, gracias a una labor considerable habían cavado trincheras protegidas en ciertos lugares con redes de alambres de púas en las puntas de las altimas colinas que protegen la ciudad santa. Los turcos abundantemente provistos de ametralladoras con su artillería dominaban las cumbres vecinas por las cuales nuestros hombres debían avanzar. Varios cañones turcos estaban colocados contra la misma pared exterior de Jerusalén de manera que habría sido imposible contestar a su

fuego sin poner a la ciudad en peligro.

Desgraciadamente, el tiempo estuvo nuevamente contra nosotros. Los torrentes de lluvia, calando a nuestros hombres hasta la piel hacían los caminos imposibles, mientras que un viento glacial helaba hasta la médula a nuestros soldados empapados. El problema del reaprovisionamiento y transporte era bastante árduo como para volver locos a los oficiales encargados del servicio porque los camellos, son incapaces de caminar en senderos resbaladizos, mientras que en las colinas rocosas solamente las cabras pueden hacerlo. Sin embargo, todos, hombres y cañones recibieron su alimentación respectiva.

A las siete de la mañana todos los obrajes enemigos al oeste de Jerusalén habían caído en nuestro poder. Sin embargo, el enemigo continuaba en su última línea en la cumbre de las colinas, que dominan a Jerusalén y había montado numerosas ametralladoras sobre las casas de las colonias judeoalemanas, situadas en la extremidad del arrabal de Jerusalén.

Esas posiciones fueron conquistadas por asalto por las tropas conquistadas por bajas de los turcos fueron extremadamente pesadas. Durante todas las operaciones alrededor de Jerusalén, los turcos hicieron prueba de un valor de una desesperación y tenacidad más grande que en todas las operaciones anteriores. Defendieron sus posiciones hasta el fin llegando hasta luchar al arma blanca con nuestros hombres, lo que tuvo un muy mal resultado para el enemigo. Durante la noche los turcos se retiraron al nordeste de la ciudad y a las 8 de la mañana del 9|12, el alcalde y el jefe de policía se presentaron con una bandera blanca, ofreciendo la rendición de la ciudad.

Cuando el general comandante de las tropas londinenses llegó para aceptar la rendición hubo una primera demostración entusiasta de alegría de la población verdaderamente feliz de ser libertada del yugo opresor.

La manera maravillosa como todos nuestros movimientos han sido coordinados es por sí misma un admirable elogio del trabajo del estado mayor que preparó minuciosamente todos los detalles y todos los movimientos que se iniciaron con una tal exactitud que los turcos no tuvieron la ocasión de modificar sus disposiciones para hacer frente a la repentina amenaza y concentrarse en un punto a expensas de otro, y si algunos grupos enemigos lograron escaparse es debido únicamente a las condiciones atmosféricas. Se sabe ya lo que pasó en Jerusalén al principio de la guerra y la manera como los turcos intentaron hacer pasar como un triunfo turco su ataque abortado contra el canal de Suez.

Lo que no se sabe es que perdieron los turcos durante ese período más de 45.000 animales de carga que muerieron por falta de cuidados, de alimentos y por el exceso de trabajo, que la población estaba tan hambrienta que los habitantes se peleaban para los cadáveres de animales que morían y alrededor de la ciudad después comenzó la era de las sospechas y persecuciones contra toda persona sospechosa de simpatía por los aliados. Esa persona era apresada y desterrada. Hubo numerosas ejecuciones. Entre las víctimas se encontraba a Mufti Gara, quien sospechoso de tendencias inglesas, intentó huir y ganar el Sinaí por el desierto, pero fué capturado y ahorcado con su hijo delante de la puerta de Jaffa, aunque pertenezca a una noble familia árabe.

La colonia americana, compuesta de 300 personas, no fué molestada, y trabajó noblemente para aliviar la miseria, gracias a los fondos recibidos de América.

Cuando los Estados Unidos rompieron las relaciones con Turquía, el envío de fondos cesó a pesar de esto, los miembros de la colonia continuaron su bella obra, como pudieron. De enero a marzo de 1917 dieron auxilios a más de 250.000 personas. Tomaron también la dirección del hospital que dió inestimables servicios.

Recientemente los alemanes intentaron conseguir que todos los americanos fuesen arrojados de Jerusalén, pero los turcos se negaron a hacerlo. Sin embargo, un cierto número de americanos jóvenes fueron enviados a Damasco. Se tenía la intención de deportar el resto de la colonia, pero nuestra llegada desbarató los planes de los turcos al respecto.

Al principio de noviembre, Enver Bajá llegó personalmente a Jerusalén, para darse cuenta de la situación y visitó a Hebrón y después regresó a Constantinopla.

Enver Bajá declaró que había aconsejado la evacuación de Jerusalén y que todas las medidas necesarias habían sido tomadas; sin embargo, tres días después era evidente que los proyectos se habían cambiado. Se llevaron refuerzos con toda prontitud y se lanzó una proclama declarando que los turcos iban a defender la ciudad hasta el último extremo.

Los citados refuerzos tenían disposiciones muy agresivas; declaraban que defenderían la ciudad hasta el último hombre, y si esto era necesario, casa por casa, y que se habían montado ametralladoras en todos los puntos dominantes.

Declaraban también que varios lugares de peregrinación habían sido destruídos.

Después, el mariscal llegó para dirigir la defensa y el día antes de nuestra entrada, numerosos obreros colocaban la luz eléctrica en su cuartel general temporal.

Nuestro rápido avance no dió tiempo a los turcos para que llevaran a la práctica sus siniestros proyectos.

La misma noche (del 8 al 9 de diciembre), el gobernador turco exhortó a las tropas que se batían en retirada, a defender las casas, pero los soldados, que ya habían aguantado un asalto, a la bayoneta de los soldados británicos, no quisieron esperar, y hasta el mismo gobernador huyó.

La población de Jerusalén se entregó a nosotros en cuerpo y alma, pues nuestra llegada señala el fin de sus miserias y ahora para ella el porvenir está lleno de promesas.

Me contaron en el hospital norteamericano que un oficial árabe fué traído gravemente herido después del asalto de Neby-Samuel, asalto del cual los turcos esperaban importantes resultados, y en el momento en que entró en el hospital gritó ¡Vivan los ingleses! Han ganado como lo merecían y como ganaron siempre. Gracias a Dios, en fin del turco está próximo.

Según informaciones de origen turco, hay en Palestina casi 25.000 desertores y judíos y árabes refractarios.

Una de las causas del descontento general era la depreciación del papel-moneda turco que las autoridades obligaban, sin embargo, a aceptar a la población.

Según lo que me ha sido dicho, los alemanes son, en cierta medida, la causa de esa depreciación.

Agentes alemanes viajaban por toda Turquía y compraban el papel-moneda por la quinta parte de su valor y a veces hasta a menos, pero nunca a más.

El precio no subía porque no había competencia.

El fin perseguido por los alemanes era claro: los billetes han sido primeramente vendidos por el gobierno turco por su valor nominal a cambio de oro o de valores especificados, y así es que cuando Alemania quiera reclamar que se le ajuste en las cuentas, podrá obligar a Turquía a rescatar sus billetes por su valor nominal.

Cuando visité la mezquita de Omar, cuyo verdadero nombre es de Roque, el guardián dijo: ¡Loado sea Dios Los ingleses han llegado. Ahora viviremos en paz. La tranquilidad será perfecta. Nuestros sufrimientos han concluído.

Finalmente, el corresponsal, después de describir la entrada del general Allenby, dice que además del patriarca latino que ha sido detenido y deportado de Jerusalén, algunas semanas antes los turcos deportaron también al patriarca griego y a once miembro del Santo Sínodo que salieron escoltados por soldados con la bayoneta calada, y al patriarca del consejo armenio.

ANÁLISIS DE SEMILLAS Y CEREALES

Servicio gratuito para los agricultores

La escuela nacional de agricultura de Casilda (Santa Fe) dependiente del ministerio de agricultura, ha resuelto, como en años anteriores, poner a disposición de los agricultores los servicios del laboratorio de análisis y contralor de semillas anexo a dicha escuela, a fin de que puedan conocer el peso hectolítrico y demás determinaciones de sus cereales antes de proceder a la venta de los mismos.

Siendo el peso hectolítrico la base para la negociación del trigo y demás cereales, se obvia la importancia que tiene para el agricultor el conocimiento previo de la calidad de su producto para fijar, en consecuencia, el precio respectivo.

Este servicio que ofrece la escuela, es absolutamente gratuito.

Juegos florales del Casal Catalá

LA FIESTA DE AYER

Muy lucido resultó el acto organizado por el Casal Catalá en el teatro Argentino, en la tarde de ayer, en honor del jurado de la reina de la fiesta, señorita Sara Escasany y de los autores premiados en los recientes juegos florales celebrados por aquella institución.

Señorita Sara Escasany

El teatro rebosaba de gente integrada en su mayoría por miembros de la colectividad catalana.

Abrió el acto el doctor Antonio de P. Aleu, presidente del jurado calificador, con el discurso de ceremonia en esa clase de fiestas que fué muy aplaudido.

Después de leído el fallo del jurado que proclamó ganador de la Flor Natural al doctor Martín Dedeu, autor de la composición "La veu del cor". Aplausos entusiastas acogieron la presencia del merecedor del premio que después se encaminó hacia el estrado donde se encontraba la reina de la fiesta rodeada de su corte de amor.

La señorita Sara Escasany fué distribuyendo después los demás premios, entre reiteradas aclamaciones de la concurrencia, por este orden:

Doctor Martín Dedeu

Flor natural, "La veu del cor", Martín Dedeu; primer accésit: "Al chor de gracies del temple de Apolón", Anónimo: viola de oro y plata, "La lletanía", Martín Dedeu, primer accésit, "Prec", M. Bandranas Pañá: eglantina de oro, "A sol", Juan Santamaría; primer accésit, "Adéu", señorita María Monserrat Beltrán; de la diputación de Barcelona, "La venta-focs", Luis Tintoré Mercader; del Casal Catalá de Buenos Aires, "Proses", H. Nadal Mallol; del Orfeó Catalá del Casal Catalá, "La peri", Jerónimo Zanné; Centre Catalá de Buenos Aires, "Aiguáforte", Angel Eolande; Centra Catalá de Rosario, "La lletra del soldat", Martín Dedeu; Cnerte Catalá de Mendoza, "Festes glorioses", J. M. Requena; Casal Catalá Bahía Blanca, "L'Ideal poema", Joaquín A. Llobera; Centre Catalá de Montevideo, "Tríptic", Teodoro Banús; Centre Catalá de Asunción, "La triste cavalcada", Josep Marí Requena; periódico "Resurgiment", "L'Obra de Mossén Verdaguer", Manuel García; instituto musical Fontova, "Fonaments de la moderna música catalana", G. Zenné.

Durante la distribución de premios se soltaron numerosas palomas adornadas con cintas españolas y argentinas, nota que produjo muy buen efecto. El acto fué amenizado por la banda municipal.

Por la noche, en el mismo teatro tuvo lugar la velada organizada también por el Casal Catalá en honor de los autores premiados en los Juegos Florales, fiesta en que el Orfeón Catalán dió a conocer algunas composiciones nuevas, que fueron muy aplaudidas y se representó la comedia "Mai se fa tard si el cor es jove", objeto de justo agrado por parte del auditorio que llenaba la sala del Argentino.

Sociedad Católica Popular Italiana

Inauguración de su local

Ayer, a las 5.30 p. m., se realizó, con la concurrencia del nuncio apostólico, altos prelados y numerosas familias, la inauguración del local de la Sociedad Católica Popular Italiana, de socorros mutuos.

Con motivo de la inauguración, el local de la sociedad se hallaba convenientemente adornado con banderas y gallardetes italianos y argentinos. En el frente del local la banda del colegio Pío IX, cedida galantemente por el director del mismo, ejecutó varias piezas de su repertorio.

A las 5.30, hora anunciada para la inauguración, llegó el nuncio apostólico, el cual fué recibido por los miembros de la comisión directiva. La presencia del representante de S. S. fué saludada con una salva de aplausos. Acto continuo el nuncio apostólico visitó detenidamente el local, manifestándose bien impresionado.

Después de ejecutarse en el interior del local, por la banda de música, el himno nacional argentino y la marcha real italiana, el nuncio bendijo el edificio.

Terminada esta ceremonia, el profesor Otorino Bonfanti pronunció un elocuente discurso, el cual fué muy aplaudido.

El director espiritual de la sociedad, R. P. Miguel Tonelli, leyó varias adhesiones recibidas, entre ellas la del señor obispo auxiliar de La Plata, monseñor Francisco Alberti, y la del cónsul general de Italia, señor Nacar, en las que facilitaban a la sociación por el progreso alcanzado.

Terminada la lectura de éstas, monseñor Vasallo de Torregrossa expresó la satisfacción que le causaba el acto y alentó a los socios a proseguir en el camino de la defensa de los ideales y mantenerse unidos en el seno de la sociedad que, — dijo — por los principios que sustenta, hacía honor a los católicos italianos.

Las breves palabras del nuncio fueron largamente aplaudidas.

Durante el lunch que se sirvió después, habló el doctor Sarralunga Langhi, quien hizo resaltar el gran bien moral y material que efectuará la sociedad en medio de la colonia italiana radicada en nuestro país, la cual tratará de manter vivos los ideales de la patria y de la religión. El doctor Serralunga al terminar, fué objeto de una larga ovación.

Los miembros de la comisión directiva, y de una manera especial el presidente señor Domingo Repetto, fueron felicitados por el éxito de la fiesta.

Concurrieron a la ceremonia, entre otras, las familias de Repetto, Roverano, Falotti, Berisso, Sturla, Pintos, Giacobone, Bonfanti, Rossi, Bertolotti, Benedetelli, Cianani, Garibotto, Riganti, Bonelli y otras que no recordamos.

Monseñor Miguel de Andrea, director general de los círculos de obreros, también pronunció un elocuente brindis, haciendo resaltar la importancia del esfuerzo hecho por los católicos italianos. Al terminar fué muy aplaudido.

AVIACIÓN

EL ACCIDENTE DE AYER

Con el propósito de efectuar un vuelo de entrenamiento el teniente aviador Valentín Campero se elevó ayer, después de la 5 de la tarde, de la escuela militar de aviación en un monoplano Blériot, motor Gnome, de 80 H. P. Después de pasar sobre Caseros, Santos Lugares, Sáenz Peña, Villa Devoto, Villa del Parque y Chacarita a una altura de 500 metros, se dirigió hacia Palermo, realizando diversas evoluciones de efecto sobre el estado, hipódromo y alrededores, dirigiéndose de inmediato a Saavedra. Al encontrarse sobre esta localidad, el rotativo acusó algunos "ratees", deteniéndose luego; el teniente Campero notó un campo apropiado para el descenso, ubicado en la manzana comprendida entre las calles Cabildo, Obligado, Vilela y Besares. Picó el piloto su monoplano, pero en el instante de llegar a tierra vió ante sí un alambrado que le obligó a realizar una difícil maniobra para salvarlo, cosa que consiguió, pero en cambio chocaba violentamente contra una pared, sufriendo el aparato destrozos de importancia.

El teniente Campero recibió una herida cortante en la rodilla derecha y ligeras contusiones en el rostro. Atendido en los primeros momentos por el doctor Spina, fué trasladado al hospital Militar, donde se asiste.

Su estado era esta mañana muy satisfactorio, no siendo difícil que entre hoy y mañana abandone ese establecimiento.

Estudio sobre los gremios

SU PROXIMA PUBLICACION

Próximamente se dará a la publicidad una interesante investigación realizada por el inspector José Elías Niklison, del departamento nacional del trabajo, sobre la situación real de los trabajadores agrupados en los distintos gremios que tienen su sede en la capital federal.

Según se nos informa, se trata de uno de los estudios más detallados que se hayan realizado hasta la fecha, especialmente por la índole compleja del tema y la carencia de antecedentes eficaces acerca de nuestro gremialismo obrero.

En lo sucesivo, y en virtud del perfeccionamiento que se advierte en la organización de las asociaciones proletarias, le será posible al Estado requerir datos directos a esas entidades, que hasta aquí sólo eran consultadas en determinadas circunstancias, y aun así, de una manera incompleta, pues esa consulta sólo se refería a pocas instituciones.

En esa forma tendremos que el gobierno aprovechará las informaciones de ambas fuentes — la del capital y la del trabajo, — como método eficaz de observación de los fenómenos obreros, que involucran, sin duda, numerosos y graves problemas de orden social.

A la misma administración pública le conviene ese conocimiento directo de las necesidades del pueblo, por razones que no requieren mayores explicaciones. Es obvio, en efecto, que más fructífera será la legislación a medida que se acerque con más frecuencia al objeto sobre el cual versará, es decir, el mundo del trabajo.

No menos interesante resulta la clasificación de las asociaciones y sociedades.

El estudio en cuestión penetra en la médula de la organización societaria, y así nos revela hasta en sus menores detalles el funcionamiento de los sindicatos, sociedades de resistencia, de ayuda sanitaria, de socorros mutuos en general, de recreo, de difusión de la cultura, de educación física, etc.

También interesa la clasificación según sus tendencias ideológicas, ya que el gremialismo se desarrolla y prospera entre todas las confesiones religiosas, inclusive — esto en mayor escala — entre las que se abstienen de toda creencia en ese sentido.

El propósito histórico de la organización tiene por fin darnos una idea exacta de lo que se llama la línea del progreso gremial, que en algunos gremios se destaca, en verdad, con todos los caracteres de un ejemplo.

Don Eduardo Morgan

† HOY EN ESTA CAPITAL

En las primeras horas de hoy ha dejado de existir, en esta capital, el señor Eduardo Morgan, rico hacendado de la provincia de Buenos Aires y uno de los hombres que más han contribuído al mejoramiento selectivo de la ganadería del país.

Fué la ganadería, en efecto, el orden de actividad a que consagró especialmente sus energías e inteligencia el señor Morgan. La importación de productos sobresalientes por su raza, provenientes de las más afamadas cabañas inglesas, constituyó una de sus principales preocupaciones cuando todavía la industria ganadera nacional estaba muy lejos de haber alcanzado su apogeo presente. No era entonces empresa fácil, como lo es hoy, emprender el mejoramiento de las razas mediante cruzamientos de cuyo resultado sólo podían responder una pericia y un conocimiento a cual más perfectos, y en pugna contra la rutina general de los hacendados de entonces.

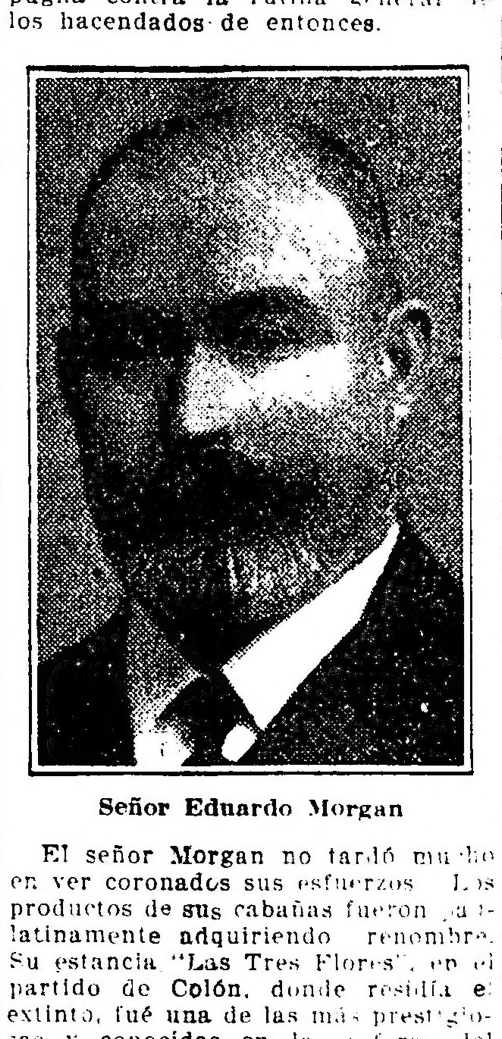

Señor Eduardo Morgan

El señor Morgan no tardó mucho en ver coronados sus esfuerzos. Los productos de sus cabañas fueron paulatinamente adquiriendo renombre. Su estancia "Las Tres Flores", en el partido de Colón, donde residía el extinto, fué una de las más prestigiosas y conocidas en las esferas del comercio y la industria ganadera. De "Las Tres Flores" salían anualmente reses que en los torneos pecuarios alcanzaban las más honrosas distinciones. Y en la actualidad habían llevado aquellas propiedades del señor Morgan, que en realidad eran centros de constante experimentación vacuna, a su mayor grado de florecimiento.

Excelente ciudadano: en quien la actividad puramente industrial tenía por afortunado complemento un marcado interés por la cosa pública, no fué ajeno el extinto a la vida política de su provincia y de su patria. Militante siempre en las filas del radicalismo, con cuyas orientaciones vivió siempre compenetrado, fué presidente del comité radical de Colón e intendente de esa localidad bonaerense que le debió la mayor parte de sus progresos urbanos. Actualmente era miembro de dicho comité y en todos los cargos desempeñó [illegible] las cualidades de rectitud y probidad que le eran características. Descendiente de una honorable familia irlandesa estaba muy vinculado a esa colectividad donde se le profesaban excepcionales consideraciones y afectos. Era por otra parte, padre político de [illegible] correligionario, señor Miguel P. [illegible].

Finalmente, si como agricultor y ganadero estaba el señor Morgan a la altura que hemos visto, como caballero, en el trato personal, destacaba en grado [illegible]. Siempre afable y cordial [illegible] el sano ambiente [illegible] campiña bonaerense [illegible] breponiendo en su temperamento [illegible] la nativa gravedad [illegible] da igualmente en su nobleza [illegible] rácter.

El señor Morgan había nacido en agosto de 1851. Contaba, pues, 66 años de edad, que lo fueron también de trabajo constante y labor ininterrumpida.

El sepelio que se verificará mañana a las 4 de la tarde, en el cementerio del Norte, constituirá [illegible] da, la expresiva demostración de duelo reclamada por sus [illegible] tos y por la amplitud de los afectos y relaciones [illegible].

El trabajo de los ferroviarios

Esta noche, probablemente, será discutida en el congreso de la Federación Obrera Ferroviaria la última reglamentación del trabajo dictada por el poder ejecutivo, y como dijimos ayer, hay indicios de que será rechazada de plano.

También dijimos que este rechazo obedecía más que a otra cosa a la mala fe con que los dirigentes de la agrupación han procedido para explicar a los asociados el verdadero significado y alcance de la citada reglamentación, al punto que la mayoría de los delegados con quienes tuvimos oportunidad de hablar, la creen impuesta por las mismas empresas y contraria a la dictada por el poder ejecutivo en octubre 11 próximo pasado.

En el deseo, pues, de aclarar este concepto erróneo, diremos una vez más que la reglamentación dictada por el poder ejecutivo con fecha 21 de noviembre, tiene carácter esencialmente transitorio o experimental, a efecto de comprobar sus cualidades o defectos durante la vigencia del presente horario. Es una reglamentación especial dictada en cumplimiento de lo dispuesto en el decreto de octubre 11, pues en este decreto sólo se fijan las normas generales a que debe sujetarse la utilización del personal en el trabajo ferroviario, es decir, que deja definitivamente establecido el criterio del gobierno sobre esta cuestión y por lo tanto las reglamentaciones especiales — como la de noviembre 21 — que posteriormente la experiencia aconsejara dictar, en manera alguna pueden apartarse de los principios y criterio establecidos, dentro de los cuales está encuadrada estrictamente la reglamentación especial de octubre 11 y lo estará cualquier otra que sea necesario dictar en adelante.

Aclarado este concepto, quisiéramos explicar brevemente las ventajas que la reglamentación dictada por el poder ejecutivo ha proporcionado a los obreros ferroviarios en comparación con sus condiciones anteriores de trabajo.

Antes de ponerse en vigencia esta reglamentación, el gremio no tenía otra ley o decreto que amparara su situación que el artículo 18, 18 a y 18 b del decreto reglamentario de la ley 2873, artículos que sólo fijaban las 8, 10 o 12 horas de trabajo y el descanso mínimo, pero no las condiciones especiales de ese trabajo. Los maquinistas habían conseguido, empero, una mayor estabilidad y ciertas prerrogativas sobre el personal de trenes, pero ello era debido exclusivamente a que, dada la preparación especial del personal de máquinas y la consiguiente dificultad de reemplazarlo inopinadamente, las empresas habían resuelto convenir directamente con ellos la forma en que debían realizarse ese trabajo, cosa que no consiguió nunca el resto del personal; pero aun asimismo, esos convenios no tenían uniformidad en todas las empresas ni éstas los cumplían estrictamente, por la sencilla razón de que carecían de fuerza legal.

En cuanto al personal de trenes los referidos artículos 18, 18 a y 18 b le fijaban también las 8, 10 o 12 horas de trabajo según se tratara de trenes de pasajeros, mixtos o de carga. Como compensación de estas horas de trabajo, no fijaba la duración de los descansos que les correspondían, estando obligadas las empresas solamente a no exceder los límites del tiempo de servicio continuo. Los períodos de trabajo eran como se ha dicho de 8, 10 y 12 horas, pues bien, intercalando, por ejemplo, cada 8 horas un descanso de 12, el mismo personal podía ser utilizado dos veces en el mismo día, de tal manera que sumando todos los períodos de 8 horas al fin de los 7 días este personal podía ser utilizado siete veces y media a 8 horas cada una, es decir, un total de 60 horas.

Para la misma clase de servicios el nuevo reglamento dictado por el poder ejecutivo considera como un ciclo dos semanas en lugar de una que se consideraba antes, dentro de las cuales el trabajo efectivo no podrá exceder de 96 horas, es decir, 48 por cada 7 días, en contra de 60 horas admitidas anteriormente.

Es cierto que el servicio ferroviario obligará en algunos casos a sobrepasar las 8 horas diarias de trabajo, por ejemplo cuando no es posible llegar con el tren, en tiempo, al punto en que el personal debe ser reemplazado, pero esta circunstancia está compensada, sea por descansos adicionales o abonando el tiempo de recargo, prerrogativa de que antes no gozaba el personal. Hay que hacer notar que estas horas extraordinarias en ningún caso pueden hacer exceder el límite de horas que en cada ciclo de 14 días, debe trabajar el personal.

Establece además el reglamento que después del sexto día de trabajo el personal tendrá un gran descanso que anteriormente era de 24 horas y que el reglamento actualmente en vigencia fija en [illegible] horas, para el personal de la primera categoría, es decir, que trabaja 8 horas.

Con las variaciones consiguientes su [illegible] proporción para el personal comprendido en la 2a y 3a categoría.

Para mejor ilustración publicamos un [illegible] se indica en trazos gruesos el tiempo de servicio del personal de trenes [illegible] en un ciclo [illegible] comparándolo con los [illegible] descansos [illegible] artículos 18, 18 a y 18 b anteriormente en vigencia, autorizaban.

Hay [illegible] que estas horas de trabajo podían aumentarse [illegible] mientras que la [illegible] de horas [illegible] como lo hemos explicado.

ANTES DE REGLAMENTARSE — DESPUES DE LA REGLAMENTACION VIGENTE

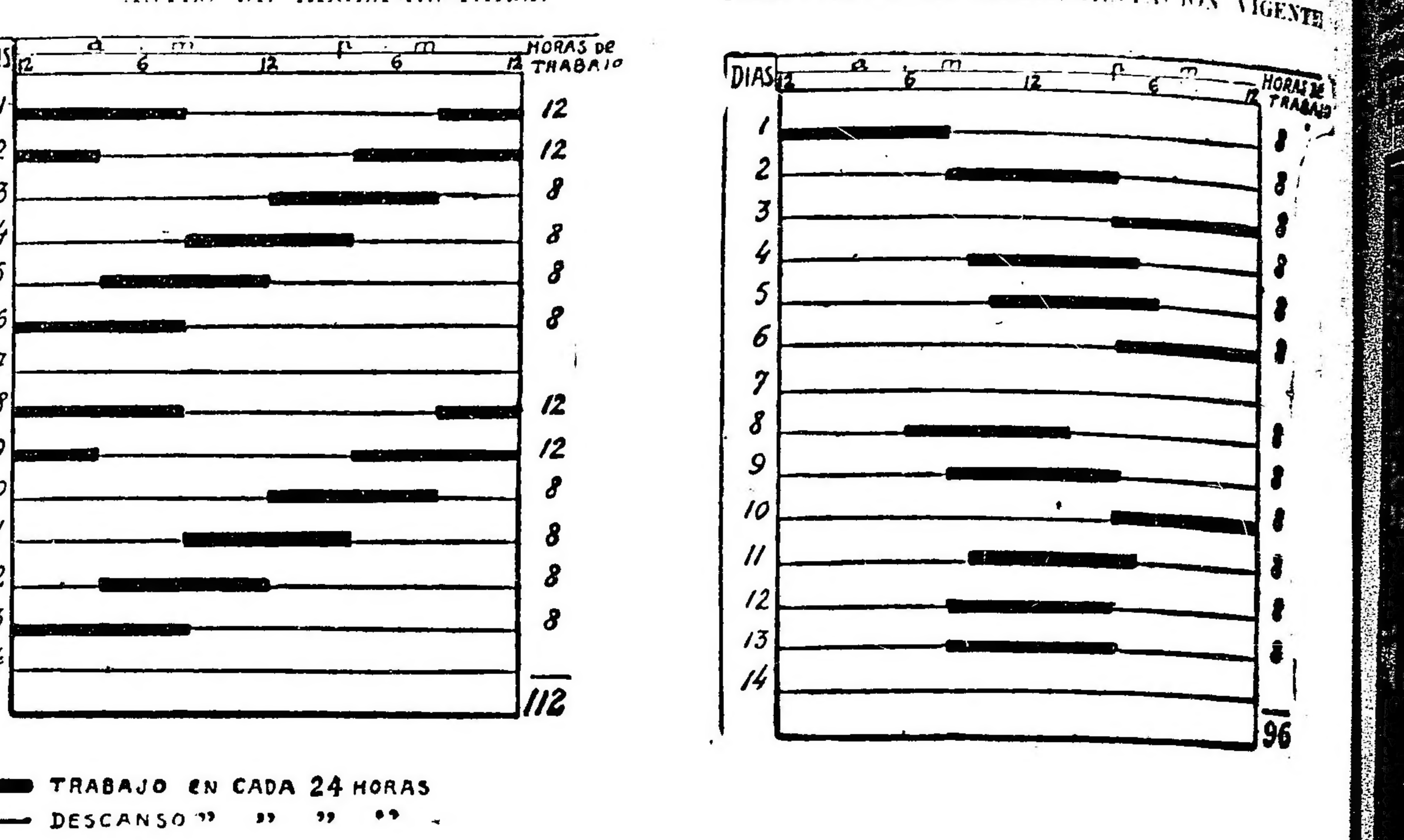

El padrón de Campana

Las gestiones sobre el cambio de horario

Nómina de los ciudadanos inscriptos

LAS PERSONAS TACHADAS

El horario inoportuno en que funcionaban las oficinas del padrón de Campana incitó al presidente del comité radical de esa localidad, señor Dellepiane, a dirigirse por nota al juez federal de La Plata y al comisario del padrón correspondiente solicitando la adopción de un horario más en acuerdo con la labor a realizarse. En efecto, compuesto en su mayoría por gente trabajadora, el vecindario de Campana tropezaba con serias dificultades para cumplir con el mencionado deber cívico en las horas de la mañana, o sea cuando es mayor la ocupación. De este hecho informamos hace días a raíz de ser elevadas las notas de referencia.

Haciéndose cargo de la justicia de la solicitud el juez federal ha contestado favorablemente, admitiendo el horario pedido de 4 a 7 de la tarde. Esta respuesta contrasta con la dada por el comisario del padrón de Campana, quien ha manifestado "que tiene demasiadas ocupaciones como para poder atender, estudiar y resolver la solicitud que se le ha elevado."

Como se ve, la contestación es tan insólita como expeditiva. Un deber elemental aconseja abandonar aquel puesto que ocupaciones de otra índole no permiten desempeñar eficazmente; máxime tratándose de un cargo al que está sujeta la legalidad electoral de una comuna. De modo que si ocupaciones privadas no le permiten atender debidamente la comisaría padronal de Campana, lo correcto es que el funcionario que ahora lo desempeña renuncie su cargo. Seguramente no faltarán personas menos ocupadas y sobre todo más compenetradas con las obligaciones inherentes a un puesto de esa naturaleza. Entre tanto no puede admitirse que las ocupaciones del comisario actual tengan por consecuencia un padrón imperfecto.

A fin de determinar mejor las características del padrón de Campana, damos cuidadosamente una lista de los ciudadanos que han sido tachados del padrón por el comité radical local dada la inexistencia de los mismos, hecho que se comprobaba por la policía y por el correo, cuyas cartas certificadas [illegible]. Son los siguientes:

[illegible] Acosta Nicolás, clase 1871, matrícula [illegible], domicilio actual se ignora. Amata Pantaleón B. 1892, [illegible]; Arbeni L. 1891, 150; [illegible] Arlen Pedro 1877, 170; [illegible] Santiago 1866, 209; [illegible] Pedro 1856, [illegible]; Brezzi Esteban, 1896, 272, Rosario; [illegible] Castro Nicolás [illegible] capital federal; [illegible] 1871, 129, se ignora; [illegible] Rosario; [illegible] Ensenada (La Plata); Cerri Manuel L. 1888, 125, La Plata; Cabrera Daniel M. 1889, 118, capital federal; [illegible] Díaz Juraldo Manuel 1878, 162, Zárate; De la Fuente Pedro 1882, 320, [illegible] 1881 [illegible] Escobaras Pedro 1877, 192, no se conoce; [illegible] 477 [illegible] Fernández [illegible] Las Palmas (Zárate); Fernández Camilo M. 1891, 1001, no se conoce; Fernández Saturnino 1881, 221, prófugo procesado; Fortel [illegible] 1885, 168, Las Palmas (Zárate); Gardey Alberto 1888, 87, no se conoce; Gismondi Vicente 1881, 197, calle Paz 228, Zárate; González Agustín [illegible] 1882, 137, no se conoce; Gava Miguel Enrique [illegible], 103, 19 de Marzo y Ameghino, Zárate; García Manuel, 1889, 54, capital federal; Garri Antonio O., 1887, 779, A. Roca (Junín); Cova Miguel D., 1894, 20[illegible], no se conoce; Eder Juan Enrique, 1888, 421, capital federal; Juárez Benjamín, 1885, 143, no se conoce; Guevara Ladrón Tirso, 1874, 820, capital federal; Mazzei Felipe, 1887, 129, Rosario; Pagasatundua Ramón, 1891, 226, Entre Ríos; Parodi Luis Antonio, 1882, 10, no se conoce; Peluffo Félix Lorenzo, 1889, 192, Pintos 1443 (San Fernando); Piñero Miguel, 1872, 237, no se conoce; Ponce Pedro Pablo, 1880, 56, Zárate; Potesta Luis Mario E., 1886, 285, no se conoce; Roccati Angel B., 1887, 292, capital federal; Romero Rufino, 1891, 187, id. id.; Santillán Feliciano, 1873, 228, Capilla del Señor; Santini César, 1876, 1, no se conoce; Salvatierra Fortunato, 1850, 61, Villa Ballester (San Martín); Valdez Alfredo Cirilo, 11854, 73, Rosario; Viola Domingo P., 1895, 189, Villa Ballester; Ward Patricio, 1893, 922, capital federal; Zampella Hugo, 1883, 580 no se conoce; Zeron Esteban Lucio, 1896, 339, no se conoce.

Los ciudadanos inscriptos hasta el 12 del mes en curso, para ser incorporados al padrón nacional de 1918, son los que damos a continuación:

Alderete Raymundo, clase 1870, matrícula 151; Araujo Pablo del T. 1889, 659; Araujo Florentino 1890, 677; Antelo Alejandro 1877, [illegible]; Arrocha Luis 1889, 442; Bavio Angel 1895, 441; Barreiro 1892, [illegible]; Ferraut Juan Modesto [illegible]; Bencini Juan Carlos 1888, 355; Burgos Carmen 1868, 42; Bustos Arana E. 1888, 953; Corona Oreste 1895, 161; Caballero Antonio 1887, 1846; Carballo Ponciano 1897, 70[illegible]; Cabrera Pedro 1885, 153; Castilla José Manuel; Cabiello Rafael 1891, 115[illegible]; De Dominicis Santiago 1893, 42; Drazul Roque 1877, 1011; [illegible] Escudero Antonio T.; Fernández Justo M. 1887, 1481; Figueroa Julio 1889, [illegible]; Ferreyra José; Ferreira Nicolás 1881, [illegible]; Fontana Rosa Pedro N. 1887, 542; [illegible] Domingo G. 1884, 248; Gómez [illegible]; Gelis Mario Antonio 1884, 473; González [illegible]; Hernández [illegible]; [illegible] Merlo [illegible]; [illegible] Orellano [illegible]; [illegible] Peña [illegible]; Rodríguez [illegible]; [illegible] Ferrua Esteban 1886, 160.

NOTAS POLICIALES

EL CRIMEN DE PALERMO

Estado de la pesquisa

La división de Investigaciones trabaja con encomiable celo y actividad en la pesquisa relativa al homicidio del anciano Coullard, habiendo realizado en el día diversas diligencias consideradas de gran importancia para el esclarecimiento del suceso.

Durante estos últimos días, se sabe con seguridad, el personal de la [illegible] arriba citada, [illegible] un número considerable de anónimos en los cuales se señala a determinados ladrones como autores del crimen de la quinta deshabitada.

Si bien es cierto que los funcionarios que intervienen en la pesquisa, cuya habilidad y pericia son notorias, no desconocen que esos anónimos pueden tener por fin desorientar a la policía, no lo es menos que de su examen detenido se ha podido comprobar que algunos de los señalados de malos antecedentes aludidos en aquellos ofrecen, en los datos fisonómicos suministrados sobre los presuntos asesinos del anciano Coullard, cierta semejanza sugerente.

Sabemos, además, que la división de investigaciones tiene detenidos a no menos de quince ladrones temibles, entre los cuales es muy posible que se encuentren los autores del crimen, a quienes trata de hacer justificar el empleo del tiempo durante el día en que fué aquel cometido.

RIÑA ENTRE MUJERES

En la casa situada en el Paseo Colón 1600, Agustina García de Reyes, que se halla detenida en la comisaría 24a., a raíz de un incidente lesionó esta mañana en la cabeza a Manuela Romero de Cora.

DETENCION DE UN HERIDOR

En la comisaría 34a. se encuentra detenido el sujeto Félix López al [illegible] ayer en la casa [illegible] de un puñetazo en [illegible] izquierda [illegible] cuerpo a [illegible] González y [illegible] mente en [illegible] a su concubina Juana Alvarez.

ACCIDENTE DE TRAFICO

Imprudencia de un niño

En jurisdicción de la comisaría [illegible] se produjo esta mañana un accidente de tráfico que reconoce por causa terminante una imprudencia infantil.

La víctima es el menor Juan [illegible] [illegible]

COMERCIO SAQUEADO

[illegible]

SUSTRACCION DE MERCADERIAS

[illegible] domiciliado en [illegible] ha denunciado en la comisaría [illegible] haber sido [illegible] de una cantidad de [illegible] y objetos que [illegible] parte de [illegible].

NIÑO LESIONADO

La comisaría [illegible] diligencia [illegible] hecho doloroso [illegible] en la calle [illegible] número 1553 [illegible] una [illegible].

En [illegible] José L. [illegible] pisoteado por un [illegible] sufriendo como consecuencia la fractura del brazo derecho.

El niño Luna fué curado en una farmacia próxima y luego trasladado a su domicilio donde quedó en asistencia.

NOTICIAS MARITIMAS

VAPORES EN VIAJE

Se encuentran en viaje para este puerto, procedentes de Liverpool, con pasajeros, correspondencia y carga, los vapores de la Mala Real Inglesa Parto, que llegará el día 23 del corriente, y Deseado, Desna y [illegible] que son esperados en los primeros días del mes de enero próximo.

El vapor británico Burg[illegible] procedente de Liverpool, llegó esta mañana a Montevideo, de donde seguirá esta noche para este puerto, trayendo un cargamento de 1500 toneladas de mercaderías generales y una remesa de animales de raza para la reproducción.

Los agentes marítimos [illegible] Williams y Cía., nos comunican que de un momento a otro debe llegar a ésta el vapor de bandera norteamericana American, procedente de Nueva York, con un cargamento completo de mercaderías generales.

—Hace varios días que salió de Gottemburgo, para este puerto, el vapor sueco Valparaíso. Este buque fué construido el año 1917 en los astilleros de Copenhague y es la primera vez que viene a nuestro puerto.

El Valparaíso desplaza 3770 toneladas de registro y mide: 367 pies de eslora, 51.5 de manga y [illegible] puntal.

Las jiras del Interventor

VISITA A MORON

RESEÑA DE LOS ACTOS REALIZADOS

Realizó ayer una breve visita á la vecina ciudad de Morón, el interventor nacional en Buenos Aires, señor don José Luis Cantilo, quien partió en uno de los primeros trenes de la mañana acompañado por los ministros de gobierno, doctor Andrés Ferreyra (hijo); de obras públicas, señor Alberto de Bary; secretario de la intervención, señor Miguel Ripa Elgurdia; ingeniero José N. Quartino y otras personas.

A las doce del día arribó a Morón el convoy en que viajaban los representantes del poder federal, siendo recibidos en la estación ferroviaria por una gran cantidad de público que les tributó una entusiasta recepción.

Los comisionados municipal y escolar, señores Pedro F. Picarel y Raúl Ziegler, saludaron a los huéspedes en nombre de las autoridades locales, organizándose en seguida una columna que se dirigió hacia la casa municipal. La lluvia que en esos momentos caía persistente no fué óbice para que se congregara en las calles, recorrida por aquella un público relativamente numeroso, que aplaudió el paso del interventor y sus ministros.

A la cabeza de la manifestación popular, marchaba la banda del 8 de infantería que amenizó además, los actos que tuvieron efecto por la tarde.

En los salones de la casa municipal, el señor Cantilo y ministros fueron saludados por un núcleo importante de vecinos de todo matiz, que significaron el agrado con que veía la acción imparcial de la intervención.

Expresaron, también, en esa ocasión muchos vecinos de arraigo en el partido, su satisfacción por la forma expeditiva y eficaz en que desenvuelven sus actividades las autoridades locales, dirigidas por ciudadanos de responsabilidad que interpretan ampliamente las aspiraciones colectivas.

El banquete en la municipalidad—

Momentos después se llevó a cabo en los salones municipales un banquete de doscientos cubiertos, ofrecido por el vecindario en honor del interventor y ministros.

Al acto, que fué amenizado por una orquesta local, asistieron representantes del comercio, industria y vecinos calificados de todas las tendencias y condiciones.

Los sitios de la cabecera fueron ocupados por el interventor señor Cantilo, quien tenía a su derecha al comisionado municipal, señor Picarel, y a su izquierda al doctor Ziegler, comisionado escolar.

Seguían luego el ministro de gobierno, doctor Ferreyra, señor Augusto J. Cohello, ministro de obras públicas, señor de Bary, señor Trucco, etc.

Al descorcharse el champaña ofreció el homenaje en un oportuno discurso el comisionado municipal señor Pedro F. Picarel, quien al referirse a la acción imparcial que deben realizar las autoridades transitorias, de las comunas, significó cómo estas han sabido interpretar sin desviaciones las instrucciones precisas y terminantes de la intervención.

Terminó el orador saludando a los huéspedes en nombre de las autoridades y del vecindario.

Acto seguido se levantó el interventor para agradecer la demostración de que era objeto, tributándole los comensales una prolongada ovación.

Comenzó el señor Cantilo expresando su reconocimiento por el elocuente homenaje, que sobraba en todo su alcance y significado.

El hecho de que se hallasen reunidos en torno de la mesa ciudadanos procedentes de todos los rumbos de la ciudad; hombres pertenecientes a todas las agrupaciones políticas y ciudadanos independientes, lo alentaba en la misión de honor que debe llevar a término, porque evidenciaba que los actos de gobierno realizadosde hasta el presente merecían la confianza pública.

Más adelante dijo el señor Cantilo que la intervención no ha podido ser una intervención de partido. Está por sobre todos los partidos; respeta y respetará todos los derechos.

Al referirse al acto que se realizaba, que bien pudiera señalarse como la expresión fiel de la opinión de Morón, el interventor recordó las otras visitas realizadas, añadiendo que todas ellas le han permitido afirmar ante el presidente de la república que la intervención ha sido recibida con aplauso por los pueblos; que éstos reconocen que cumple la misión de honor sin animosidades y que ha llevado la paz a Buenos Aires, en la hora difícil que atravesamos.

Parte del público que recibió al interventor y sus ministros en la estación ferroviaria

Tuvo el señor Cantilo palabras de salutación para los extranjeros que concurren eficientemente en la obra de nuestro engrandecimiento moral y material, representados en la mesa por un núcleo calificado, entre los cuales hallábase el distinguido ciudadano uruguayo don Augusto J. Coelho, a quien el orador presentó como un ejemplo de laboriosidad y hombría de bien.

Entrando a otro orden de ideas, el señor Cantilo se refirió a las agitaciones obreras, que espíritus superficiales, cuando no interesados, atribuyen a negligencia del actual gobierno, que es, precisamente, el que ha afrontado con inteligencia e imparcialidad, los conflictos suscitados entre el capital y el trabajo. Esas agitaciones obedecen a causas complejas, que será necesario estudiar científicamente — y vamos en camino de ello — para que no haya odios y luchas estériles.

El señor Cantilo se extendió en otras consideraciones de orden gubernamental, siendo al terminar largamente aplaudido por los comensales y el público que llenaba literalmente la amplia sala.

A pedido de la concurrencia improvisó luego un breve discurso el ministro de gobierno, doctor Andrés Ferreyra (hijo), quien emitió ideas concordantes con las expresadas por el señor Cantilo. El orador cosechó calurosas ovaciones.

A continuación hicieron uso de la palabra, pronunciando conceptuosos discursos, los señores Gervasio Pavón, ingeniero Ernesto Boatti, Agustín Sergio Risso Patrón, presidente de la Asociación de Maestros local, y el doctor Rodolfo Doblas, quienes, como los anteriores, fueron muy aplaudidos.

Insertamos seguidamente el discurso del señor Risso Patrón:

"Como la serie de círculos concéntricos que en el mundo cósmico causa la caída de un guijarro en el agua; círculos que se alejan del centro en ondas infinitas, obedeciendo a leyes físico-mecánicas invariables, trasmitiéndose en vibraciones moleculares a toda la masa líquida, como una prueba de las diversísimas modalidades de la energía, así en imperio orgánico, en el mundo del pensamiento y obedeciendo a las leyes de orden biológico, una impresión genera ideas que se agrandan y difunden en ondas tanto más dilatadas cuanto más preparado se halla el ambiente para recibirlas y cuanto más en armonía con el momento surgen a la vida.

Es lo que en el orden hocial ha ocurrido en el magisterio de la provincia.

La impresión la habéis producido vos, señor interventor nacional, con vuestros actos de educador profundamente convencido de vuestra misión, con las generosas resoluciones que habéis dictado y que seguiréis dictando, no lo dudamos, para bien de lmagisterio, para bien de la educación primaria y para bien de los argentinos, porque quien dice servir a la educación dice servir a la patria.

Los hombres que como vos han contemplado desde la llanura los problemas sociales de que depende la prosperidad del país y han estampado en diarios y revistas sus puntos de mira y luego desde el gobierno siguen esas mismas orientaciones y cumplen sin esfuerzo sus inspiraciones de otrora, esos hombre smarcan una época, señalan una trayectoria, porque son la síntesis de una etapa luminosa en el incesante proceso del avance social.

Y bien; la impresión que han producido vuestros actos es la generadora de ideas que se agrandan y difunden en ondas infinitas en la masa ilustrada de la provincia de Buenos Aires y yespecialmente en el magisterio, cuya gratitud habéis obligado con vuestra conducta justiciera.

En nombre de la colectividad docente de Morón, cuya comisión local tengo el honor de presidir, os doy la bienvenida, señor interventor, y os ofrezco el testimonio de nuestra admiración."

El señor Cantilo con un núcleo de maestros de la localidad

El homenaje de los maestros—

Terminado el banquete, concurrió a la casa municipal una delegación del magisterio local, a fin de saludar al señor Cantilo y tributarle su aplauso por la resolución gubernativa que declaró efectivos a una gran cantidad de maestros, reconociendo los títulos de los mismos.

El comisionado escolar hizo la presentación de los educadores, en cuyo nombre pronunció un valiente discurso la señorita Palmira Beltrame, del personal docente de la escuela Nro. 16.

He aquí el discurso de la señorita Beltrame:

"Si en épocas no muy lejanas, un año no más, se hubiera levantado en la provincia de Buenos Aires la voz de algunos de esos infatigables promotores de la educación para pedir lo que era suyo, lo que había conquistado en buena lid, — es decir, lo que el doctor Cantilo nos otorga hoy con su derecho y a quien venimos a agradecer en forma tan sencilla, — habría sido de todo punto imposible; no encontraríamos al gobierno que nos prestara su apoyo, legisladores que votaran fondos, ni aun pueblo, y más: ese promotor hubiera sido estigmatizado y perseguido.

¿Por qué es hoy un hecho lo que hace días era un sueño irrealizable? ¿Por qué una diferencia tan grande en tan corto espacio de tiempo, en la misma provincia?

Es que hay en el seno de esta sociedad dos fuerzas contrarias que existen en perpetua pugna, disputándose el imperio del mundo: de un lado, la libertad; del otro, el despotismo.

Como imperaba lo último, las luces habían huído de la provincia esclavizada; los déspotas no gustan de las ciencias, que enseñan al hombre a conocer sus derechos.

Sólo los gobernantes que saben interpretar esas tres palabras de nuestra canción nacional: "libertad, libertad, libertad", hacen lo que el doctor Canilo: ayudan a los que las hemos de grabar con caracteres indelebles en el corazoncito de los niños de hoy, esperanza de mañana.

Vuestra ambición está llenada con la realización de vuestro ideal, pues, fuiste siempre nuestr odefensor y cuando ni soñábais llegar a dirigir los destinos de la primera provincia argentina, ya estábais penetrado de que la patria nace en la escuela y la escuela debe ser vida, convicción y amor.

¿Cómo? Estimulando a esos maestros para que sin esfuerzo forjen en las almas la primera estrofa de un canto al progreso, a la bondad, a la inteligencia, se respeten las ideas del adversario, no se esgriman otras armas que la del talento, y donde la democracia deje de ser una parodia.

Cuando el químico presencia el resultado feliz de una combinación, el físico descubre una nueva ley que rige la evolución de la materia; el astrónomo ve aparecer un nuevo astro ante e llente de su telescopic, el médico salva una vida, la mujer ve llegar un hijo que le dió madre; se conmueven de placer y orgullo y se sienten felices. Pero cuando el maestro ve que hay justicia para él, no sóloes feliz, no sólo está orgulloso sino que se siente conmovido hasta las fibras más íntimas de su sér al ver que los poderes dirigentes no de-cuidan la obra más santa, más patriótica, de mayor trascendencia: cual es la de estimular a ese obrero, que es la más preciada joya de la patria.

Vuestro decreto, que favorece a ochocientos maestros, nos ha demostrado en vos, doctor Cantilo, que no pertenecéis a un partido, sino a una bandera, y que no sois un abanderado, sino un general."

El señor Cantilo dirigió en seguida a palabra a los maestros, significando que al adoptar la justiciera medida que motivaba el aplauso de aquellos, no había hecho sino interpretar un anhelo del presidente de la república. Se refirió después a la obra inmensa que deben realizar los maestros, emitiendo conceptos que fueron estruendosamente aplaudidos por la concurrencia.

Expresó más adelante el criterio invariable que informará los actos del gobierno transitorio de las escuelas, uno de cuyos propósitos fundamentales es el de mejorar la condición de vida de los maestros, uno de los medios que permitirán su dignificación y la elevación de su rango.

Manifestose confiado en que cualesquiera sea el gobierno que el pueblo elija, estas orientaciones concluirán por afirmarse para bien de los educadores y de la provincia.

En el hospital vecinal—

A las 4 de la tarde se realizó en el hospital vecinal, el acto inaugural del oratorio terminado recientemente. Asistió a la ceremonia numeroso público, entre el cual destacábanse numerosas familias de aquella ciudad.

En ombre del obispo de La Plata, monseñor Terrero, pronunció una brillante alocución de oportunidad, el presbítero Gustavo J. Franceschi, procediéndose seguidamente a la lectura del acta.

Actuaron como padrinos el interventor, comisionado municipal señor Picasel, siendo madrina la señora Dolores Anchorena de Elortondo.

Inaugurado el oratorio, el señor Cantilo y ministros efectuaron una detenida visita a las diversas secciones del hospital, acompañados por las distinguidas damas que forman parte de la comisión administradora.

El regreso—

Antes de emprender el viaje de regreso a esta capital, el señor Cantilo realizó una visita a la hermosa residencia del señor Augusto J. Coelho, donde se bebió una copa de champaña.

Una gran cantidad de público despidió a los huéspedes en la estación ferroviaria. Al partir el convoy la concurrencia prorrumpió en aplausos y aclamaciones, vivándose entusiastamente al presidente de la república, doctor Irigoyen.

Familias asistentes al acto inaugural de un oratorio en el hospital

La huelga en los frigoríficos

ASAMBLEA DE OBREROS

OTRAS NOTICIAS

Ayer se realizaron en Berisso tres grandes asambleas de los obreros en huelga, reinando en todas ellas mucho entusiasmo.

Hicieron uso de la palabra varios oradores que aconsejaron el mantenimiento de la huelga, no aceptando las propuestas de trabajo que puedan formular los gerentes de los frigoríficos hasta tanto no se acepte el pliego de conciones presentado.

Los obreros desolladores y peones de plaza se reunieron en número de 500, resolviendo dirigirse a la gerencia de los frigoríficos para manifestarles que se hallaban en huelga y que esperan la contestación del pliego de condiciones.

El incidente de Avellaneda—

A fin de continuar la investigación judicial iniciada sobre el lugar de los hechos, hoy temprano se trasladó a Avellaneda, acompañado del secretario Orione, el juez del crimen doctor Villar Sáenz Peña.

Asociación Nacional del Profesorado

IMPORTANTE ASAMBLEA

Renovación de la Junta Directiva

El sábado ppdo. celebró esta asociación su asamblea anual ordinaria, con el objeto de proceder á la renovación de la junta directiva, eligiendo quince miembros en reemplazo de los que terminan su período en el corriente año.

Púsose de manifiesto en este acto la vigorosa vitalidad de la más importante y prestigiosa de nuestras asociaciones de docentes. Concurrieron más de cien socios, cifra que habla más elocuentemente que todo comentario, dada la asistencia limitada y precaria que siempre caracteriza a las asambleas, aún tratándose de aquéllas que manejan grandes intereses. El fenómeno puede explicarse, como una reacción de los asociados, contra los ataques de que últimamente ha sido objeto la institución, por otras de menor cuantía.

El acto fué presidido por el señor Manuel Derqui, con asistencia del señor inspector de justicia, doctor Gallo y a él asistieron entre otros: doctores y profesores de enseñanza universitaria y secundaria, Miguel de Toro y Gómez, Ricardo Levene, Juan Angel Martínez, Matilde F. Flairoto, Sara Justo, Gustavo Caraballo, Carlos M. Urien, Horacio C. Rivarola, Emilio Ravignani, Lidia Peradato, Leopoldo Longhi, Salvador L. Oría, Juan F. Tajeiro, Inocencio Romero, Francisco Catren, Arturo Enríquez, Luis Peluffo, Roberto Giusti, Delfina Molina y Vedia de Bastianini, Héctor Perdriel, Esteban J. Ríos, Clemente Bagnast, Juan Busco, ingenieros Jorge Duclaut, Máximo Splanlam, Felipe A. Fernández, Angel J. Ibarra García, Carlos Stura, Daniel C. Olmos, profesores de enseñanza normal y segundaria y maestros Luis del Pino, Silvino Navarro Vela, María A. Tay de Gómez, José Carlos Astalfi, Silvia Spaventa, José Mas, María M. de Menier, Félix M. Bostella, Inés Clement, Laura A. de Boraschi, Valentina Berduc de Jalinsky, Félix A. Olmos, Alfredo Rossi, José M. Plá, P. S. de Rodríguez Quiroga, Clara B. de Avenz, Antonia Nagel, Francisco Nigro, José G. Paz, F. Julio Picarel, Enrique Codino, Angel Menchaca, Leopoldo Codino, León Garini, Moisés Valenzuela, Adolfo B. Velázquez, Alfredo Costa Rubert, Bismarck Lagos, Belisa A. Latallada, Ricardo D. Cáceres, Aldo Banchero, José U. Bado, Rafael Súnico, Paulina Blanco, etc., etc.

La elección y escrutinio dió por resultado la elección de los siguientes nuevos miembros: señorita Francisca Jacques con 91 votos, doctora Lidia Peradotto 90, doctora Matilde T. Flairoto 86, P. M. Adela Garbarino 88, doctor Arturo Enríquez 85, doctor Juan Angel Martínez 90, P. N. Luis del Pino 86, Rafael Súnico 90, René Bastianini 91, doctor Manuel A. Marini 88, doctor Salvador L. Oría 87, P. N. Agustín Mariglia 87, doctor Miguel de Toro y Gómez 87, P. N. José G. Paz 70, P. N. Olegario Maldonado 72.

De éstos son reelectos las señoritas Jacques, Florioto y Peradotto y los señores doctor Juan Angel Martínez, doctor Arturo Enríquez, Luis del Pino, Rafael Súnico, René Bastianini, Manuel A. Marini, todos los cuales, — con excepción de la señorita Jacques y de los señores doctores Enríquez y Bastianini que no concurrieron a la respectiva reunion de la junta directiva, — sancionaron con su voto la abstención que ésta se impuso en el asunto de la escuela normal de profesoras. Su reelección tiene, pues, una significativa elocuencia, en cuanto demuestra el espíritu de que se encontraba animada la asamblea respecto a dicha cuestión.

Próximamente nos ocuparemos de la memoria y balance presentados ayer. Uno y otro merecen capítulo especial, pues evidencian elocuentemente la meritoria labor p actividad de la junta directiva y la creciente prosperidad financiera de la asociación.

El próximo miércoles 19 del corriente, a las 5.30 de la tarde, se reunirá la junta directiva para ocuparse de la peregrina declaración recientemente formulada por la comisión central de las pequeñas asociaciones del magisterio, reunidos en confederación para salvar su notorio desvalimiento.

Lo hará nuevamente el viernes 21, para constituirse, eligiendo sus autoridades para el período de 1919.

EXPLOTACION DE BOSQUES

Excepcional período de actividad

La escasez de carbón, que ha dado como consecuencia el creciente aumento en el consumo de la leña, ha hecho que en los últimos días entre en un excepcional período de actividad la explotación de bosques.

Al norte de Santa Fe, principalmente, es donde se intensifica hoy el trabajo de los obrajes, pues la madera de esta zona ocupa un importante renglón en el mercado, siendo sumamente solicitada por los industriales de la provincia y de Buenos Aires.

Ofrece, desde luego, esta actividad la perspectiva de solucionar en parte la situación angustiosa en que se encontraban muchas familias obreras por la falta de trabajo para los jefes de ellas. Según noticias recibidas, es considerable el número de peones que se ha dirigido a esos obrajes, contratados de antemano para la extracción de la leña.

Las cosas así, queda como problema importante por resolver el del transporte del producto. Y a tal efecto las empresas ferroviarias deben hacer un esfuerzo a fin de que se cuente con los vagones suficientes para trasladar el artículo sin mayores demoras a las plazas en que se vende. Puesto que conseguido esto, la actividad imprimida a la industria leñatera no tendrá razón alguna que la obligue a decrecer, siendo beneficiados tanto los compradores como los vendedores y los obreros que viven del jornal ganado en esta explotación.

La Intervención a la Provincia de Buenos Aires

Recolección de la cosecha

El servicio de la deuda externa

OTRAS NOTICIAS

Recolección de la cosecha—

El inspector del departamento del trabajo, señor Aramburu, que ha realizado una jira por la línea provincial del ferrocarril a Meridiano V, ha presentado un extenso informe respecto de las condiciones en que se encuentran los trabajos agrícolas en esa zona.

Dice en el informe que ha terminado el corte de la avena y muchos chacareros han trillado y embolsado, habiendo comenzado los pedidos de depósitos en los galpones del mencionado ferrocarril.

Aunque todavía no es posible establecer de una manera cierta el rendimiento se ha comprobado que en algunas partes como en las proximidades de la estación Badano, del partido de Rivadavia, hay chacras donde se ha recogido de 20 a 22 fanegas por hectárea.

Agrega que actualmente, la mayoría de los colonos están cortando el trigo y algunos han comenzado a trillar, siendo la opinión dominante que ya no hacen falta peones, pues en general se han llenado las necesidades en ese sentido.

En la estación Roosevelt, recién se ha iniciado el corte del trigo y los chacareros tienen también todos el número suficiente de peones.

Termina aduciendo algunas consideraciones interesantes y manifestando que en las estaciones de Fortín Olavarría y Las Juanitas, no se ha generalizado todavía el corte del trigo y no hay pedido de peones porque los colonos han tomado ya sus medidas respecto al número de braceros que han de ocupar.

El servicio de la deuda externa—

El 20 del corriente tendrá lugar en La Plata y en Londres, simultáneamente, la licitación de títulos de deuda externa, de 3 y 3 1/2 por ciento de las leyes de diciembre 28 de 1906 y 22 de junio de 1909, para cuya amortización se destina la suma de 28.400 libras.

En Londres, la licitación, de acuerdo con el decreto del interventor, se realizará en la casa bancaria de los señores Baring, Brothers y Cía., y en La Plata, en el despacho del ministro de hacienda.

La huelga de la usina eléctrica—

Los obreros de la usina de luz eléctrica, que se hallan en huelga, han pasado una nota a la serenidad de la empresa, contestando la circular que se les dirigió, en la que manifiestan que están firmemente resueltos a no concurrir al trabajo hasta que no se firme íntegramente el pliego de condiciones.

Como una consecuencia de esta declaración, el conflicto, como se ve, queda en pie.

Presidencia de la universidad—

En el aula magna de la universidad de La Plata, se efectuará mañana a las 3 p. m., la cuarta asamblea electiva, con el objeto de elegir presidente de la institución para el período de 1918 a 1921.

Los profesores que componen la asamblea son 109, formándose quórum con la mitad más uno de la totalidad de los profesores.

La elección será secreta y por mayoría absoluta de votos.

Conferencias feriales—

Hoy a las 4.30 se efectuará en el aula magna de la universidad, la inauguración oficial de las conferencias feriales instituídas por la facultad de ingeniería.

Abrirá el acto el presidente de la universidad doctor González, haciendo uso de la palabra después, los profesores Moreno y González.

Nombramiento—

Ha sido nombrado auxiliar del departamento del trabajo, doña Elena Medina de Ceppi.

Nota extranjera del día

El general Gourand en Macedonia

Las operaciones en la parte de Oriente designada primero como frente de Salónica, y después llamado de Macedonia — por más que los progresos italianos en Albania unificaran toda la línea hasta el Adriático — parece que van a entrar en un nuevo período de actividad.

General Gouraud, nuevo jefe del frente macedónico

En los últimos meses fué ella muy escasa. El antiguo sector del Cerna, donde tanto se combatía en tiempos inmediatamente posteriores a la reconquista de Monastir, ha permanecido poco menos que tranquilo. En el Doirán, los ingleses se han limitado a escaramuzas y reconocimientos. Sólo hubo un conato de formal ofensiva en territorio albanés, a occidente del lago Ochrida, punto donde parecía iniciarse un avance hacia Serbia, llevado principalmente por fuerzas francesas. Nada de esto ha tenido, empero, mayor conducencia, pareciendo limitarse a sostener la línea adquirida por el frente aliado.

Más a occidente, en la región albanesa, del Vojussa al mar, los austro-húngaros iniciaron una ofensiva, coincidiendo con la de Italia. Pero los peninsulares tardaron poco en paralizar a sus adversarios, sin que éstos hubiesen ganado ventajas definidas.

En esta situación, sobreviene al armisticio ruso; y el primer ministro búlgaro, Radoslavoff, deja entrever las miras de su país a la preponderancia en los Balkanes, plan apoyado por los centristas del Reichstag, y que cuenta con las promesas de Guillermo II.

Es comprensible que los imperios se preparen a cargar un gran peso, sobre las defensas aliadas en Macedonia, presionando sus líneas con fuerzas de relevo, llevadas de Rumania y Rusia.

El nombramiento del general Gourand, uno de los héroes de Verdún, para reemplazar al general Sarrail, demuestra que la Entente se apercibe para la más eficaz resistencia.

No podría discutirse la conveniencia de esta medida. Es lógico suponer que la permanencia de un jefe en un frente le familiarice más con las modalidades y los elementos del mismo. Sin embargo, esa misma familiaridad le crea ciertos "partispris", que velan poco a poco su atención sobre los lentos cambios que nunca dejan de producirse. Entonces es preciso que intervenga un ojo nuevo, una voluntad fresca, un jefe relativamente ignorante de la situación local: que necesite estudiarla, y que renueve el aliento de las tropas dando muestras de asiduidad y previsión.

Es así como alcanzamos a explicarnos el relevo de Sarrail. En cuanto a las dotes de Gourand, ellas están ampliamente demostradas, y permiten asegurar que el reemplazante es digno del reemplazado.

Enseñanza de la agricultura

Las Escuelas de Olavarría y San Juan

El 10 del mes en curso han terminado los exámenes de fin de curso en la escuela de agricultura de San Juan y el 15 en la de Olavarría, instituciones dependientes ambas de la dirección general de enseñanza agrícola.

De la de San Juan han egresado, en posesión de sus respectivos títulos de idoneidad, los alumnos siguientes: Lorenzo Alvarado, Pedro M. Corvalán, Ismael Muñoz, Félix A. Peña y Vicente Vernieri.

En la de Olavarría han dado examen y sido promovidos al tercer curso los alumnos Juan Belaustegui, Enrique Debarre, Oscar Masarro, Isidoro Pardo, José García, Rolando Guitar, Martín Guerra, Alfredo Emilfazzi y Bautista Strassera.

En esta última escuela se ha inaugurado hoy un curso suplementario de "Enseñanza del hogar agrícola", para el que existen quince alumnos inscriptos, todos hijos de agricultores. Asimismo, en la escuela de San Juan, en los próximos meses de febrero y marzo se dará otro curso de enseñanza extensiva de fabricación de dulces, preparación de frutas y prácticas hortilas, de acuerdo con las producciones características de aquella rica región.

La bajante en el Río Paraná

Un peligro para la salud pública

Llegan noticias alarmantes acerca de un nuevo peligro que se ha presentado para la salubridad pública en las poblaciones situadas sobre las riberas del río Paraná. A consecuencia de la extraordinaira bajante se ha producido la muerte de considerable cantidad de peces, que, en descomposición, flota hoy sobre las aguas, formando residuos constituyentes de verdaderos focos de infección.

No es la primera vez que la mortandad de peces plantea a estas poblaciones un programa de tanta gravedad. Y recordamos al efecto, que no hace muchos años se produjo un caso análogo, de resutals del cual se desarrollaron varias epidemias que hicieron una serie de víctimas.

Como se sabe, la mayor parte de estas localidades usan esta agua para las necesidades de su vida. De modo que encontrándose infectadas por dichos residuos su empleo tiene que alterar notablemente las condiciones sanitarias de la población. Agréguese a esto que la estación se ofrece propicia al desarrollo de todas las enfermedades infecciosas, y se tendrá explicada la razón de la alarma que por tal motivo ha cundido en esos vecindarios.

Correos y Telégrafos

Ampliación de servicio postal—

La dirección de correos ha habilitado un servicio postal, dentro del nuevo horario del ferrocarril del Sur, en el tren que sale diariamente de Constitución a las 6.50 p. m. para Cañuelas, sirviendo las estaciones intermedias entre Temperley y aquel destino.

Con esta medida, resultan beneficiados los vecinos de Turdera, Llavallol, Monte Grande, Ezeiza, Tristán Suárez, Marcos Paz y Vicente Casares, quienes podrán recibir en el día los diarios de la tarde.

Las menores colocadas

Un memorial al Ministerio de Instrucción Pública

La Asociación nacional contra la trata de blancas, por intermedio de su presidenta, la doctora Petrona Eyle, ha elevado al ministerio de justicia un memorial en el cual se pide autorización para inspeccionar las condiciones en que se hallan las muchachas colocadas por los defensores de menores.

Funda su solicitud la asociación, según lo expresa en la nota respectiva, en el hecho de que la falta de una inspección prudente es causa de que muchas menores carezcan de la protección necesaria, ya que los funcionarios que las entregan no pueden saber con certeza si las personas que recaban sus servicios tendrán luego para estas criaturas alguna consideración.

La asociación ha podido comprobar casos tristísimos, que hacen recordar los tiempos de la esclavitud, tales, entre otros, como el de la menor de once años Cipriana González, que está asistiéndose en el hospital Teodoro Alvarez, de las lesiones que le ha causado su guardadora. Además, en muchas oportunidades ni siquiera el salario de estas menores está garantizado, como lo demuestra el reciente caso de una menor a quien se le adeudaban $ 240, sin que la defensoría pudiera hacer efectivo el cobro de esa suma por parte de su pupila.

El memorial termina manifestando que la asociación ofrece hacer tal inspección gratuitamente, no persiguiendo otro fin que el de hacer el bien a esas menores.

Wolfram y Mica

Tengo minas.
No tengo capital para su explotación.

Se reciben ofertas en la oficina de publicidad de LA EPOCA.

LA GUERRA MUNDIAL

SITUACION MILITAR

EL ARMISTICIO EN VIGENCIA — POTENCIALIDAD NUMERICA DE AUSTRIA - HUNGRIA — LA CAMPAÑA SUBMARINA Y EL TONELAJE.

Ya está en vigor el armisticio en el frente ruso-rumano, y sólo falta saber hasta qué punto será eficaz para las miras, indudablemente divergentes, de unos y otros pactantes.

Los maximalistas continúan predicando el tema de que el armisticio es sólo un medio para comenzar a gestionar la paz, y no un fin en sí mismo. Los austro-alemanes aceptan la misma fórmula; pero en la entraña de ésta ponen sentido diverso al que los maximalistas quieren imponer.

En efecto. Para los imperios centrales el armisticio no significa sino una sola cosa: la seguridad de que el frente ruso no será movido; no habrá hostilidades por esa parte; de suerte que toda la actividad de los imperios puede libremente concretarse al lado opuesto. En cuanto a la paz, se hará el "escenario" de los tratos; pero bien saben en Berlín que esa paz no va a producirse. A menos que los maximalistas cambien la amplitud de sus exigencias.

Porque más conviene a los imperios que Rusia firme la paz por separado. En efecto, sería más desmoralizador para los pueblos aliados.

En cambio, los maximalistas pretenden que "todos" los beligerantes se pleguen a su doctrina: que todos ellos entren a negociar la paz, dentro del término de los veintiocho días señalados como duración primaria del armisticio. Basta enunciar esa pretensión, para comprender su improcedencia. Mucho menos ahora, ya que pronto vamos a contemplar cómo se enciende la lucha en el lejano Oriente, según lo dejan prever los acontecimientos de Harbin, donde se ha declarado la hostilidad entre maximalistas y antimaximalistas, con intervención de fuerzas chinas a favor de los segundos.

Todo indica, pues, que la guerra va a continuar con mayor encarnizamiento. Hemos hecho anteriormente los recuentos de las fuerzas que van a chocar en este envite, el cual quizás sea el más amplio de todos los llevados a cabo hasta ahora, como que tiene tendencias a ser decisivo. Nuevas informaciones, esta vez exclusivamente relativas a la potencialidad austro-húngara, permiten establecer los siguientes datos:

El imperio de los Hapsburgos empezó la guerra con sesenta divisiones, que reunían casi un millón de hombres: novecientos mil. En el curso de las hostilidades, el llamamiento de diez y seis divisiones más, hizo subir el contingente austro-húngaro a un millón cuatrocientos mil hombres.

En la actualidad, la suma de tropas del aludido imperio alcanza a veinticuatro clases, distribuídas en ochenta divisiones, que, desde el año pasado, completaron un total de 1.192.500 hombres en campaña.

En cuanto a los elementos con que esas fuerzas cuentan para sostener su actividad en un rol de eficiencia bien destacado, se asegura que el progreso en artillería, desde el punto de vista cuantitativo es señaladísimo. Hay en fuego dos mil novecientos cincuenta cañones de diversos especies —aunque sin contar novecientos veintidós piezas de gran calibre. Los morteros de trinchera suman millar y medio, y la abundancia de ametralladoras y lanzabombas guarda proporción con tales progresos.

Pero el gran tema del día ha vuelto a ser la campaña submarina. La aparición de submarinos germanos en las costas de Portugal demuestra que Alemania está decidida a demostrar la efectividad de la nueva zona de bloqueo, y a hacer que el aserto de von Tirpitz sobre las ventajas ganadas por Inglaterra en esta lucha, quede anulado por los hechos. Además, la creación del departamento de submarinos en el ministerio de guerra imperial alemán está demostrando la ingente consagración que el gobierno imperial va a dedicar a esa faz de las operaciones.

Metin, subsecretario del ministerio del bloqueo francés, acaba de explicar que la unidad de acción marítima de los aliados contribuirá a elevar el índice de capacidad ofensiva de la Entente. Asegura que mientras el monto de tonelaje destruído disminuye, aumenta el de submarinos echados a pique.

Actualmente hay en Inglaterra una demanda mucho mayor de navíos de pequeño tonelaje que de buques de gran carga. Un buque de 440 toneladas, construído en 1895 y vendido el año pasado en 8580 libras esterlinas, vale actualmente 14 mil, o sea un aumento de 60'7 por ciento; otro de 480 toneladas, construído en 1912, ha sido vendido en marzo de 1916 por 9250 libras, y se acaba de vender nuevamente por 21.000 libras, resultando un aumento de 127 por ciento. Un buque de pasajeros de 650 toneladas, construído en 1885 y actualmente requisado, fué comprado en septiembre de 1915 por 4350 libras y recientemente vendido por 13.500, o sea un aumento de 210 por ciento.

El valor de un buque por lo que se refiere a las naciones en guerra, disminuye sin duda cuando ha sido requisado, siendo difícil de establecer el porcentaje que esa disminución representa; según opiniones de personas competentes, esta disminución puede calcularse en un diez por ciento.

Naturalmente que el rendimiento de un buque libre, en comparación con uno ya requisado, es superior a 10 por ciento. Pero debe tenerse en cuenta el hecho de que un navío libre es susceptible de ser requisado en cualquier momento. Un paquebot, de construcción reciente y 3330 toneladas, se ha vendido actualmente por 100.000 libras, habiéndose discutido si dicho buque valía realmente 33 libras la tonelada, teniendo en cuenta el bajo flete con que tendrán que contentarse los armadores en caso de requisición, cuyo tiempo podría ser muy largo. Un buque parecido puede ser encargado a los astilleros y librado a los diez y ocho meses, al precio de 65.000 libras; el buque en cuestión, no pudiendo en ningún caso hacer ganar a sus armadores 35.000 libras en este espacio de tiempo, éstos han creído más provechoso vender el buque y construir otro.

El valor de un buque, bajo pabellón inglés, es aproximadamente la mitad de otro de iguales características de pabellón neutral o japonés, explicándose ello fácilmente, puesto que un buque requisado, recibiendo del gobierno 6 chelines (francos 7'85) por tonelada y por mes, vale menos que otro que pueda ganar 2 libras (55 francos) o más por tonelada. Este hecho ha decidido a algunos armadores neutrales a pagar 42 libras y más la tonelada por vapores que habrían podido adquirir en Inglaterra por 25 libras.

Un navío de 7500 toneladas valió en junio de 1915 82.000 libras; en septiembre, 93.750; en diciembre, 125.000; en marzo de 1916, 160 mil; en junio alcanzó a 180.000 libras, y en estos momentos se pide por un buque igual, 187.000 libras. Sólo que, como todos los buques ingleses han sido requisados, es difícil encontrar compradores dispuestos a pagar ese precio.

Frente occidental

Cañoneos recíprocos en el Aisne, Mosa y Dixmude y otros puntos.— Ligeros combates en Saint Quintin y Cambrai.—Buques hundidos.— Explosión de una fábrica de Zeppelines.—El asunto Cailleaux.—Política española.

PARIS, diciembre 17.—El comunicado oficial que publicó el gobierno dice así:

Del Aisne al Oise hubo un fuerte cañoneo recíproco.

Al norte del Chemin des Dames rechazamos un golpe de sorpresa de los alemanes.

Ayer, en la Champaña, fracasó bajo nuestro fuego una tentativa del enemigo contra las posiciones al oeste del Cornillet.

Las acciones de la artillería fueron bastante vivas en la orilla derecha del Mosa, sobre todo en el sector de Chambrettes.

Nuestros aeroplanos de caza se mostraron muy activos ayer durante el día. Derribamos cinco aviones hostiles. Confírmase que otros tres aparatos alemanes se estrellaron contra el suelo en los combates librados del 13 al 14 de este mes.

Se hizo un fuego de cañón con intermitencia en la mayor parte del frente.

Al norte del bosque de Caurieres, el cañoneo fué algo violento.

Rechazamos completamente un ataque por sorpresa que emprendió el enemigo al sur de Saint Quentin.

EL HAVRE, diciembre 17 —El gobierno belga dió a la publicidad este comunicado sobre las operaciones en el frente de sus tropas:

En Dixmude y Kippe hicimos fuego de artillería, en represalia por los ataques del enemigo a Oostkerke y Merckem.

LONDRES, diciembre 17. — El gobierno publica este comunicado:

Durante unos choques de patrullas que tuvieron lugar por la noche al sur de Cambrai, tomamos algunos prisioneros y una ametralladora.

Del resto del frente no hay nada de interés que señalar.

Al este de Villers Guislain, por la noche, rechazamos un ataque de los alemanes.

Hoy, al norte de La Vivquerie, después de un vivo combate, repelimos un ataque que emprendió el enemigo con bombas de mano.

Durante la noche mejoramos nuestra posición levemente al este de Avion.

Esta mañana temprano, al sur de Armentieres efectuamos con éxito un "raid".

Al sur del Scarpe, la artillería estuvo en actividad por una y otra parte.

El fuego de cañón del enemigo aumentó al norte de Langemarck.

Ayer nuestros aeroplanos hicieron numerosos disparos de ametralladora sobre las trincheras enemigas, y arrojaron bombas en muchos blancos, entre ellos contra dos posiciones de cañones de largo alcance al sudoeste de Lila. En las primeras horas de la noche de ayer los aviadores británicos bombardearon nuevamente las baterías del adversario.

Los aviadores alemanes se mostraron activos, habiéndose librado varios combates aéreos. Tres aeroplanos hostiles fueron derribados y dos vinieron a tierra sin gobierno. No se perdió ninguna máquina nuestra.

NUEVA YORK, diciembre 17. — El estado mayor alemán publicó este comunicado:

Habiendo rechazado un ataque parcial del enemigo en el parque del castillo de Polderhoek, hicimos avanzar nuestra línea. No tomamos prisioneros.

Se mantuvo un vivo fuego de artillería desde el Scarpe al Oise, el que adquirió más intensidad cerca de Mouchy y al sudoeste de Cambrai.

Unos ataques de los británicos en Mouchy y Bullecourt terminaron en fracasos.

Hicimos prisioneros durante reconocimientos efectuados en numerosos puntos del frente francés.

No hay nada de importancia que señalar en los frentes.

LISBOA, diciembre 17. — Telegrafían de Oporto que en la desembocadura del Duero, cerca de Leixoes, los pescadores han visto el submarino alemán 38 B, navegando a la deriva.

Este submarino hundió a las 4 de la madrugada a una chalupa portuguesa, recogiendo a su bordo a los pescadores lusitanos.

Poco después, al salir del puerto de Leixoes, el mismo submarino detuvo al remolcador Douro y le obligó a volver al puerto conduciendo a los tripulantes de la chalupa hundida.

Antes de mediodía, el mismo submarino torpedeó al remolcador Ligeiro, de la matrícula de Leixoes.

Los pescadores portugueses aseguran que en la desembocadura del río Duero han visto, además del 38 B, otro submarino de mayor tonelaje y con numerosa dotación.

LONDRES, diciembre 17. — Telegrafían de Zurich que el viernes ocurrió en una fábrica de zeppelines de Friedrichshaven, una enorme explosión producida por la ignición del gas que se empleaba en llenar las naves aéreas. Hay numerosas víctimas.

AMSTERDAM, diciembre 17. — Telegrafían de Berlín que apareció un decreto creando, por mientras dure la guerra, una nueva sección del ministerio de marina, la cual se denominará departamento de submarinos.

PARIS, diciembre 17. — La comisión de enjuiciamiento de la cámara aprobó por nueve votos contra dos abstenciones, la suspensión de las inmunidades parlamentarias de los diputados Caillaux y Loustalot.

MADRID, diciembre 17. — El ministro de fomento, señor Alcalá Zamora, confirmó que todos los ministros recabarán del señor García Prieto la mayor libertad durante las próximas elecciones generales próximas.

Todos los ministros desean la mayor legalidad y respeto para el sufragio.

MADRID, diciembre 17. — Llegan telegramas de varias provincias en los que se comunica la designación de alcaldes, realizada por elecciones, en los respectivos ayuntamientos.

En Santander, durante la sesión, se produjo un incidente de suma gravedad, que ha hecho necesaria la intervención de la fuerza pública.

Uno de los concejales resultó electo con los votos en contra de los elementos conservadores. Los republicanos, por su parte, defendieron la elección, y entre ambos grupos políticos se inició una discusión violentísima.

Sostenían los conservadores que el electo, a consecuencia de su conducta dudosa, había sido rechazado por sus camaradas. Los republicanos leyeron un escrito en el que constaban varios de los cargos formulados.

Las discusiones adquirieron caracteres violentos que aumentaron por la intervención del público que asistía al acto desde la barra. Varios de los concejales se agredieron y lucharon a tiros. El presidente requirió el auxilio de la policía y se suspendió la sesión.

A consecuencia del incidente resultaron varios heridos. Después de muchos esfuerzos se consiguió restablecer la normalidad.

MADRID, diciembre 17. — El jefe de los regionalistas catalanes, señor Cambó, hablando acerca de las juntas militares de defensa, dijo:

"El acto que efectuaron las juntas en junio último, no tiene más que un remedio posible: hacer que los gobiernos nazcan del parlamento, y que éste responda auténticamente a la voluntad nacional. Así la Constitución será reformada, el poder moderador podrá concentrarse a sus funciones propias y el ejército volverá a vivir dentro de la disciplina y todo esto hará que España viva la vida normal de los Estados modernos. Entonces las juntas de defensa desaparecerán porque no tendrán razón de existencia."

MADRID, diciembre 17. — El ministro de fomento, señor Alcalá Zamora, declaró hoy a los periodistas que todos los ministros habían recabado su libertad de acción en lo que respecta a las elecciones generales.

MADRID, diciembre 17. — En la Casa del Pueblo de esta capital se celebró un meeting organizado por los elementos de las izquierdas, en favor de la amnistía.

Los oradores atacaron enérgicamente a los conservadores y al señor La Cierva.

Terminado el acto se organizó una manifestación en coches, los cuales llevaban en las ventanillas banderitas con inscripciones alusivas al decreto de amnistía.

La policía recogió estas banderas y detuvo a los organizadores del acto.

Frente austro-italiano

Entre el Brenta y el Piave aumenta la intensidad de la lucha. — Rechazo de un ataque enemigo por los peninsulares en Col Caldo Beretta. — Reapertura de la frontera ítalo-suiza.

ROMA, diciembre 17. — El ministerio publicó este comunicado:

Entre el Brenta y el Piave, la intensidad de la lucha, que disminuyó la noche del 14, no aumentó durante el día de ayer. Sólo cerca de las 3 de la tarde, en la región de Col della Beretta, la infantería enemiga intentó avanzar hacia nuestra línea; pero fué prontamente rechazada por un contraataque.

Las acciones de artillería se mantuvieron en general con cierto aspecto de molestia.

Nuestras baterías en varias ocasiones dispararon bajo el tiro de fuego sobre las posiciones que evacuaron el día anterior en el Col Caprile.

En el valle de Giudicaria rechazamos unos destacamentos enemigos que después de una larga preparación de artillería, intentaban rodear uno de nuestros puestos de observación en el monte Melino.

En el delta del Piave un pelotón italiano de asalto, eficazmente apoyado, destruyó un puente tendido por el enemigo y varias patrullas de marinos tomaron por asalto algunas casas ocupadas por el adversario, haciendo algunos prisioneros.

En el resto del frente la actividad de combate se mantuvo en los límites habituales.

Durante la noche del 14 al 15 batimos eficazmente con nuestras aeronaves los movimientos de tropas a retaguardia de las líneas enemigas entre el Piave y el Livenza.

Un avión hostil, alcanzado por los tiros de un aviador británico, se precipitó cerca de Ormelle, y otro fué derribado por uno de nuestros aviadores al oeste del valle Ereu.

NUEVA YORK, diciembre 17. — El estado mayor alemán dió a la publicidad el siguiente comunicado:

Continuando sus éxitos los austrohúngaros tomaron por asalto las posiciones italianas al sur del Col Caprile. Fueron hechos prisioneros 19 oficiales y varios centenares de soldados.

NUEVA YORK, diciembre 17. — El estado mayor austro-húngaro publicó este comunicado:

En la región del Col Caprile hemos consolidado nuestras conquistas. Tomamos varios centenares de prisioneros.

Se mantiene un duelo de artillería en la zona del Piave.

ROMA, diciembre 17. — Acaba de decretarse la reapertura de la frontera ítalo-suiza, cerrada a raíz de la invasión austro-alemana.

En Rusia

Firma del armisticio en Brest Litovsk — Comunicaciones a las fuerzas — Provincias antimaximalistas — La asamblea disuelta "manu militari" — Lo [illegible] — Combates en Odessa — [illegible] sión de Romanoff.

NUEVA YORK, diciembre 17. — Un comunicado oficial del gobierno alemán publicado ayer acerca del armisticio, dice como sigue:

El acuerdo de Brest Litovsk fué firmado ayer de un lado, por los representantes autorizados con plenos poderes, de la administración superior del ejército de Rusia, y de otro lado, por los representantes de las administraciones superiores de los ejércitos de Alemania, Austria-Hungría, Turquía y Bulgaria.

El armisticio [illegible] regir desde hoy 17 y [illegible] hasta el 14 de enero próximo.

A menos que no se [illegible] aviso con siete días de anticipación, el armisticio continuará en vigor sin necesidad de declaración alguna, después de ese período.

Se [illegible] el armisticio a la acción de todas las fuerzas terrestres, aéreas y navales, en los frentes comunes de las naciones contratantes.

Con arreglo a la cláusula 9a del convenio, deben iniciarse [illegible] la paz inmediatamente después de la firma del armisticio.

NUEVA YORK, diciembre 17. — El gobierno alemán dió a la publicidad este comunicado:

Ayer fué firmado en Brest Litovsk el armisticio entre Rusia y los imperios centrales, por el príncipe Leopoldo de Baviera y los otros representantes.

La duración del armisticio será de 28 días, debiendo contarse desde las doce del día de hoy, lunes.

PETROGRADO, diciembre 17. — El generalísimo de las fuerzas maximalistas, alférez Krylenko, ha publicado ayer un proclama, dirigido a todos los comandos del ejército, a los comisarios del pueblo y a los comités militares revolucionarios, que dice así:

A consecuencia de haberse firmado el convenio de armisticio con el enemigo, que entrará en vigor a las 12 de la madrugada del lunes, propongo que hasta que se reciba el texto completo del convenio, cesen todas las operaciones militares.

ESTOCOLMO, diciembre 17. — Despachos de Petrogrado hacen saber que las siguientes provincias [illegible] han [illegible] a aceptar la autoridad de los maximalistas:

[illegible] Kaluga, K[illegible], Nizhni-Novgorod, [illegible] Oremburgo, Orel, Riazan, [illegible] Tver, Tobolsk, [illegible] y los territorios de la [illegible] el Ural, [illegible] Viatka [illegible] del ferrocarril [illegible] Samara y Ka[illegible].

Telegramas recibidos de Petrogrado comunican [illegible] para representar [illegible] constituyente, no sólo [illegible] a todo el ejército [illegible].

El comité ejecutivo de los soviets ha decidido por 150 votos contra 104, declarar que los cadetes son enemigos del pueblo.

El señor Trotski expresó lo siguiente: "El terror está ahora aplazado, pero bien pronto funcionará la guillotina para nuestros enemigos."

Por 350 votos contra 321 el congreso de campesinos condenó la disolución de la asamblea constituyente y resolvió hacer un llamamiento al [illegible] el ejército y a la flota para defender a la asamblea en los [illegible] y adversarios de la [illegible].

La asamblea [illegible] disuelta por la marinería. La guardia roja apresó a cuarenta representantes que pretendían resistirse. Las tabernas fueron saqueadas.

NUEVA YORK, diciembre 17. — Telegrafían de Pekín que los bolsheviki se posesionaron del ferrocarril del este chino y de la administración del norte de Manchuria.

El comandante ruso de Harbin, a quien obligaron los bolsheviki a cooperar en el mantenimiento del orden, informó a los cónsules que declina toda responsabilidad en la dirección de estos asuntos.

Cuatro batallones chinos ayudan a los soldados antimaximalistas.

La situación en el norte de Manchuria es precaria.

LONDRES, diciembre 17 — Anuncian de Petrogrado que los maximalistas, en Odessa, atacaron el arsenal ocupado por la guardia ukraniana.

Las tropas ukranianas, llamadas inmediatamente, derrotaron a los maximalistas.

La mayor parte de los marineros de la escuadra del Mar Negro se unieron a los ukranianos, que impiden a los maximalistas enviar tropas contra Kaledine.

PETROGRADO, diciembre 17 — Cuando llegaba a esta capital la noticia de la fuga del ex zar Nicolás se estaba celebrando un mitin en el que un regimiento había presentado una resolución pidiendo la traslación inmediata del ex soberano, con su esposa Alicia y familia, a la fortaleza de Cronstad.

Se han mandado fuerzas en su persecución. Se dice que Nicolás está en Vladivostok.

En Portugal

Machado en el destierro — Destitución de diplomáticos — Las joyas de la corona.

MADRID, diciembre 17 — Llegó ayer Bernardino de Machado, ex presidente de Portugal, en destierro. Dice que aun no se explica el motivo de la revolución.

Todo el cuerpo diplomático portugués ha sido destituído y queda desterrado.

En casa del ex presidente del consejo Alfonso Costa, aparecieron las joyas de la reina María Pía de Saboya. El ministro de justicia ordenó un sumario. Se han recibido otras denuncias.

Frente oriental

Alcance de la lucha en Monastir y otros sectores — Actividad de los británicos en el Vardar y el Doirán — El comando del ejército aliado — En el frente de Salónica.

PARIS, diciembre 17 — El [illegible] del ejército de Oriente [illegible] transmite el siguiente comunicado:

En [illegible] frente [illegible] hubo un [illegible] fuego de artillería, el que [illegible] cierta intensidad al norte de Monastir.

Unos 30 aeroplanos de las fuerzas aliadas arrojaron bombas en los depósitos de la estación de Cestovo, a ocho kilómetros al nordeste del lago Doirán.

Un aeroplano enemigo fué derribado por nuestros cañones contra la aviación.

NUEVA YORK, diciembre 17 — El estado mayor alemán publicó el comunicado siguiente:

En el frente de Macedonia los británicos mostraron actividad entre el Vardar y el lago Doirán.

ROMA, diciembre 17 — El corresponsal de "La Tribuna" en Atenas, anuncia que el general Gouraud reemplazará al general Sarrail en el frente de Salónica.

LONDRES, diciembre 17 — El gobierno publicó este comunicado del estado mayor [illegible] Egipto:

En el frente de Palestina, ayer nuestras tropas de la izquierda y del sur [illegible] nordeste de Lidd avanzaron en un frente de cinco millas de ancho y [illegible] milla y media de fondo, sin haber encontrado oposición.

[illegible] Dhanneh, Kharab [illegible] que dominan [illegible] fueron ocupados.

[illegible] arrojaron [illegible] trincheras [illegible].

En América

Exportaciones prohibidas por México — Cónsul alemán arrestado.

NUEVA YORK, diciembre 17. — [illegible] México [illegible] que el departamento del [illegible] decretó la prohibición de exportar [illegible] carbón [illegible] materias para la fabricación de tinturas.

HABANA, diciembre 17. — Por orden del gobierno fué arrestado el señor Michaelsen, cónsul de Alemania y de Austria-Hungría, en Santiago de Cuba.

HORTA Y CIA
FABRICA DE MEDALLAS
GRABADOS, ORFEBRERIA
Y FUNDICION ARTISTICA.
BME MITRE 744 B. AIRES
PIDAN NUESTROS CATALOGOS

United River Plate Telephone Co. Ltd.

GUIA TELEFÓNICA

Debido a los cambios de domicilio hay a veces cambio en el número del teléfono, también se cambian los números a los abonados que teniendo oficina privada o interno aumentan el número de líneas para que se puedan aprovechar las grandes ventajas que proporciona el sistema de los números telefónicos sucesivos.

En consecuencia, la administración recomienda a los señores abonados que inmediatamente de recibida la edición nueva de la guía que se distribuye todos los años en mayo y noviembre, verifiquen si entre los abonados que ellos solicitan con frecuencia no ha habido cambio de número. Además de las páginas en papel blanco, conviene revisar las de papel de color número 13 al 19. Todos los cambios que se notaran podrán ser anotados en el memorándum que hemos agregado en la página 11.

Noviembre de 1917. LA ADMINISTRACION.

Ferrocarriles del Estado

RED DE TROCHA ANGOSTA

Servicio de pasajeros, encomiendas y cargas, combinados con los ferrocarriles Central Córdoba y Central Argentino para las Sierras de Córdoba, provincia de Santa Fé, Córdoba, San Juan, La Rioja, Catamarca, Santiago del Estero, Tucumán, Salta, Jujuy y La Quiaca (frontera boliviana).

La estación Embarcación del Central Norte (sobre el río Bermejo) terminal de la línea Oriente a Bolivia, es la más a propósito de la Sierra (Bolivia).

Véase los horarios de trenes en las estaciones; por más datos a los jefes de estación, al gerente en Cruz del Eje para el Argentino del Norte, al gerente en Tucumán para el Central Norte o a la administración general (oficina de informes), Perú 673, Buenos Aires.

Carlos M. Ramallo
Adm. Gral. Interino

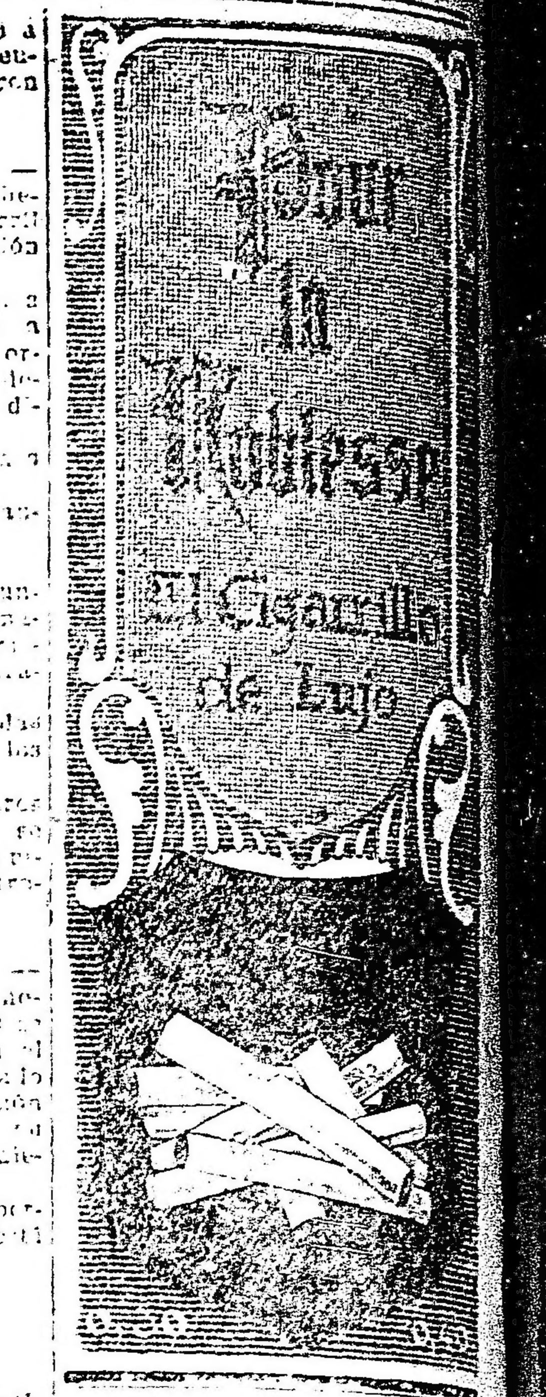

Folletín de LA EPOCA (4)

PAUL FÉVAL (hijo)

La señorita de Flamberge

PRIMERA PARTE

I

—He aquí la lluvia, díjose el vizconde echándose la capucha; y va a mezclarse el viento... ¡vaya una noche!

En efecto, gruesas gotas empezaban a fustigar el suelo de la carretera, bastante encharcado ya por el reciente deshielo.

Sumido de nuevo en sus pensamientos, el vizconde había pasado el bosque y volvía a bajar la pendiente, cuando un fulgurante relámpago cruzó la obscuridad, seguido por los bramidos, repetidos cinco o seis veces, del trueno.

El caballo hizo una brusca pirueta, faltando poco para que despidiese a su jinete; luego se detuvo en seco, estremeciéndosele las manos.

—¡Demonio! — murmuró Santiago; — ¿qué es esto...?

La descarga eléctrica acababa de hacerle ver delante de sí las espaldas de dos jinetes que caminaban al trote. A no ser por el instinto del noble animal en que montaba, la velocidad de su carrera le hubiera hecho atropellar probablemente a los dos caballos que obstruían la carretera. Nadie había respondido a la exclamación del vizconde, exclamación que, por otra parte, podía muy bien haberse perdido sin ser oído, porque el trueno fué como la señal de una violenta borrasca que le silbaba en los oídos, azotándole la lluvia el rostro. El caballero puso a su animal al trote, y como no era propio de su carácter el pasar silencioso al lado de gentes halladas, alzó la voz para preguntar:

—¿Es este el buen camino para ir a Tanlay, caballeros?

El no veía caballero alguno, pues la obscuridad era completa; pero los adivinaba cerca de sí.

Una voz cantarina, uno de esos acentos arrulladores que tienen por cuna la noble patria de Tasso, respondió:

—Aquí no hay caballeros, o, por mejor decir, no hay más que uno. Soy el duque Gonzalvo de Torino, mi compañero está a mi servicio.

—¡Mil perdones!

—En cuanto a la carretera que seguimos, debé, efectivamente, conducir a Tanlay; puesto que allí es donde vamos nosotros.

En ese momento, los tres caballos debían de marchar en la misma línea, según parecía, ya que era imposible estar seguro de ello, dada la opacidad de la noche.

—Ya que ha tenido usted la amabilidad de presentarse, — dijo el vizconde, descubriéndose por fórmula, pues tal cortesía era superflua,— yo debo hacer lo mismo... Ve usted en mí... o, más bien, no puede usted ver — replicó riendo — al vizconde Santiago de Courten, por el momento mensajero extraordinario de su majestad el rey.

—¡Ah...! — exclamó la voz armoniosa: — será para mí gran honor hacer el camino con usted, vizconde. Este país de Bergoña carece de alegría.

—¡Ca! ¡No! — exclamó el bretón, dispuesto a bromear con todo. — Al contrario, creo que lo imprevisto constituye el encanto de los viajes, y ese encanto vamos a tenerlo, escuche.

Desde hacía un rato, el valle, tan tranquilo antes, había perdido su calma; un ruido sordo, inquietante, continuo, indefinible, dejábase oir a lo lejos, y el viento traía por bocanadas el sonido muerto o estridente de las campanadas lanzadas a todo vuelo.

—¿Hay algún bautizo en los alrededores?

—¿Un bautizo...? No es mala la broma, señor duque... Pues bien, sí, un bautizo célebre... ¡El del valle en donde estamos!

—Explíquese.

—Parece ser que el río que vamos orillando a nuestra izquierda, ha aumentado mucho.

—¿Y qué?

—¿Sabe usted lo que hacen las mujeres en ese caso, cuando los ríos aumentan?

—¡Usted se guasea, vizconde!

—¡Dios me guarde...! En semejante caso, las mujeres se [illegible] en el lecho...

—Pero, ¿qué relación...?

—¡Espere...! Mientras que los ríos — acabó diciendo [illegible] — los ríos, que tienen espíritu de contradicción, aprovechan esa circunstancia para salir de su lecho.

—¿Una inundación?

—¡Qué desgracia! — exclamó con voz quejumbrosa el compañero del duque, que no había hablado aún.

El indefinible ruido iba aumentando. Una ligera sábana de agua corría a ras del suelo, y cada pisada de los caballos la salpicaba. Y hubiera sido peligroso continuar, si la carretera no hubiese estado orillada por corpulentos árboles que trazaban el camino.

El sirviente del duque italiano gemía tristemente, y el mismo duque no estaba del todo tranquilo.

—¿Y si nos volviéramos...? — propuso apretando el bocado.

—¡Guárdese bien...! Hasta ahora, ningún fugitivo ha pasado ante nosotros; lo cual prueba que el peligro está detrás. Pasado Armançon, la carretera debe de subir hasta Tanlay. La que acabamos de recorrer debe de estar ya inundada... ¡Al galope...! Si quiere usted hacerme caso.

Dando el ejemplo, el vizconde picó espuelas. Imitáronle sus compañeros. Durante algunos minutos, emprendieron un desenfrenado galope. Atravesaron como una tromba el puente por donde corría el Armançon [illegible] amarillento [illegible] parte de la [illegible] el canal de Borgoña. Como [illegible], el vizconde se había equivocado. Aunque elevada en declive, la carretera quedaba a [illegible] tres metros sobre el nivel de la llanura. Al principio el agua llegaba a los caballos hasta [illegible] rodillas; ahora les mojaba el pecho; pronto, pues, tendrían que ponerse a nadar. Y la borrasca llegaba a su apogeo. Este momento trágico fué el que escogió el [illegible] para lanzar esta frase [illegible] oída por el señor y la señorita de L[illegible]pare.

—¡Demonio con el país! ¡Para llevar un mensaje, el rey debería haber [illegible] un escuadra!

Después, los tres viandantes lanzaron un grito y desaparecieron con [illegible] cabalgaduras, sin saber cómo, entre un torbellino líquido.

El viento, haciendo con violencia las copas de los árboles, había arrancado poco a poco sus raíces, desarraigadas ya por el agua, y todo se desplomó de un golpe, suelo y vegetales, por un postrer y poderoso asalto de los elementos embravecidos. El valle parecía ahora un mar, un mar negro, que dominaba, en el montículo, la noble estatua del conde y de su hija. Como satisfecho de haber tenido estas víctimas expiatorias, el viento amainó de pronto, y la luna, saliendo de entre las nubes, [illegible]

—Padre, — preguntó Enriqueta, ¿vamos a dejar que se ahoguen esas pobres gentes sin intentar socorrerlas?

—No, — dijo el conde. — ¡Vamos allí...! Además, de quedarnos aquí, correríamos dentro de poco la misma suerte... [illegible]

Y ambos bajaron la pendiente, a cuyo fin chapoteaba el agua.

Maese Bel no había esperado tanto tiempo para tomar semejante determinación. Con su instinto de perro salvador, el triple grito de agonía habíale lanzado como un bala al medio del torbellino.

—¡Vamos a socorrerles, valientes! ¿En dónde están ustedes...? — gritó el conde.

Porque, a pesar de la claridad lunar, en la vasta llanura líquida, la vista no percibía sino el espumoso agitar del agua en derredor de los troncos cuyas raíces resistían aún.

Ninguna voz respondió a la llamada del dueño de Tanlay. Había, pues, que entregarse al instinto de Maese [illegible] la corriente. [illegible]

Un tronco colosal, casi sumergido, [illegible] entre dos aguas, y fué a dar [illegible] los cuales, partieron [illegible] desmontados, fuerza [illegible] uno a la derecha y la otra a la izquierda, [illegible] Como sabemos, [illegible] muy buena nadadora. [illegible] afortunadamente, arremangado al salir de Tanlay [illegible] adoptados por las [illegible] en [illegible] tres días, no le estorbaba los movimientos. Al igual de Maese Bel la joven parecía hallarse en su elemento. Sin temer nada por su padre, [illegible] resistencia y habilidad conocía, continuó nadando hacia el perro que acaba de chapuzarse. El desprendimiento del terreno, que había arrancado un grito de terror a los tres viajeros procedentes de Tonnerre, fué, como hemos dicho, casi simultáneo de la caída de toda una fila de árboles.

(Continuará).

CRONICA SOCIAL

Con ocasión del primer aniversario del fallecimiento del señor Emilio de Anchorena, se celebraron misas esta mañana en la basílica del Socorro.

La ceremonia revistió los contornos de un sentido homenaje, congregando numerosas familias.

Estaban entre otras, las señoras y señoritas:

Adela Saraza de Favier, Magdalena Madero de Tornquist, Ercilia Wilson de Grana, Adela Zemborain de Peña, Carmen Peña de Nazar Anchorena, Clara Anchorena de Uribilarrea, Mercedes Jaureguiberry, María Elena Mihanovich de Bengolea, Mercedes Peña del Carril, Benita Zapiola de del Campillo, Sara Pearson de Alberg Cobo, Rosa Sáenz Peña de Saavedra Lamas, Rosa González de Sáenz Peña, Dalmira Cantilo de Gallardo, Celina Huergo de Estrada, Amalia Zemborain Rosalía Halbach, Julia de Estrada de Pizarro, Julia Pineda de Halbach, Magdalena E. de Ezcurra, Elena du Saraga de Velarde, María Magdalena Ezcurra, Ercilia Arana, Helena Castex, Enriqueta Castex de Pradere, Joaquina Aráoz de Torres, Susana Torres de Castex, Mercedes de Urquiza Anchorena, María Julia U. A. de Quesada Pacheco, Carmen Malco del Pont de Rodríguez Larreta, María Ignacia Casares de Grondona, Delfina L. de Lavalle, Enriqueta Alais de Vivot, María de Anchorena, Luisa Maza de Bonzatti, Rita de Anchorena, Ana E. de Achával de Roca, Sofía Pérez de Madero, Cora Zemborain de del Carril, Josefina Llobet de Cchagüe, Cora Videla Dorrego de Zemborain, Hortencia y Corina Zemborain, Carolina Arana de Castilla, Josefina González de Sorondo, Mercedes Quintana de Santamarina, Mercedes Peña Unzué, Astermia Alsina de Esteves, Isabel Butler de Casal, Celina Pearson de Ribeiro Sorondo, Elisa Frías de Martínez de Hoz, Elina Frías de White, Inés Sagasta de Cobo, Adela Unzué de Leloir, María Luisa Lynch de Ayerza, Atalia Sundblad de Fresco, Elisa Agote, Lola Vivtores de Vela, Ernestina Tornquist de de Bary, Rosa A. de Tornquist, Sara Mesquita de Madero, María Salomé Freyre de Iriondo, María Elena Bosch de Rocha, Sofía Bengolea de Bemberg, María Luisa Gorostiaga de Lynch, Mercedes Lynch, Beatriz Gallardo, Lola Lagarreta, Susana del Campillo de Mitre, Laura Gómez Aguirre de Quirno, Sara Lynch de Christophersen, Susana Gómez Aguirre de Elía, Inés Ortiz Basualdo de Peña, Sara Cané de Drago Mitre, Sara Escalante de Maura, Matilde Zapiola Acosta, Clotilde Holmberg de Cullen, Sara Unzué de Madero, etc.

Señores:

Jorge A. Mitre, Manuel de Iriondo, Tomás R. Cullen, Nicanor de Elía, Carlos Saavedra Lamas, Nicanor Zapiola, Luis Quirno, Jorge Drago Mitre, Belisario Lynch, Emilio Giménez Zapiola, Esteban M. Rigios, Hernán Cullen, Eduardo N. Vela, Norberto N. Fresco, Antonio C. Leloir, Rómulo Ayerza, Mario A. Carranza, Carlos A. Grondona, Emilio N. Casares, Carlos M. de Alvear, Carlos Alfredo Tornquist, Emilio Casal, Manuel F. Rubio, Guillermo White, Antonio de Apellániz, Luis Alberto Peró, Rafael Herrera Vegas, Alberto J. Vivot, Angel Gallardo, Antonio Maura Gamazo, Luis M. Llavallol, Francisco Llobet, Carlos Rodríguez Larreta, Eduardo Acosta, Horacio Rodríguez Larreta, José Blaquier, Mariano Demaría (hijo), Ricardo Cernadas, Santiago J. Duhalde, Bernardino Bilbao, Emilio Lamarca, Rafael Bosch, Bernardino Acosta, Alberto Gonzáles Moreno, Mario Justo del Carril, Alberto N. Roca, Carlos E. Madero, Pedro de Achával, Carlos M. Noel, Félix Ponsati, Mariano de Vedia y Mitre, Enrique M. Grondona, Ricardo J. Lavalle, Alberto Blaquier, Eduardo Vivot, Alberto Velarde, Indalecio Gómez, Alfredo F. de Urquiza, Vicente Quesada Pacheco, Diógenes de Urquiza Anchorena, Mariano R. Castex, J. Alejandro Moreno, Ernesto R. Gómez, Eduardo Rocha, Juan Antonio Zemborain, Angel Llanes, Jorge de la Torre, Alberto J. Beláustegui, Alberto del Carril, Estenislao Peña, Ernesto Aguirre, Miguel Angel Arana Zelis.

* * *

La gran fiesta social del 31 en el Tigre se insinúa desde ya con los mismos caracteres de extraordinario lucimiento de años anteriores.

Todo lo más conocido de nuestra sociedad se dará cita allí en una magnífica reunión para despedir el año que va y saludar al nuevo entre las más cordiales expansiones.

Son ya numerosas las personas que han retenido mesas para la cena. Los pedidos se atienden en casa de la señora Susana Cabral Hünter de Naón, personalmente de 2 a 5 p. m. todos los días, o por teléfono, al 956 Juncal.

La fiesta será a beneficio de los pobres de la localidad.

El precio del cubierto se ha fijado en 12 pesos.

Se servirá la cena en mesas elegantemente adornadas, en los comedores y terrazas del Tigre Hotel.

El Tigre Club, será habilitado para bailar, y habrá allí dos orquestas.

Para aquellas personas que no asistan a la cena, se cobrará a la entrada del Club, 5 pesos, con opción al buffet.

Se quemarán fuegos artificiales a media noche, y todos los árboles de la terraza serán vistosamente iluminados.

El adorno de las mesas para la cena, estará a cargo de las señoras Lucrecia Bunge Guerrico de Oliveira Cézar, María Angélica Fernández Guerrico de Madero, María Constanza Bunge Guerrico de Zavalía y María Rosa Fernández Guerrico de Vivot, secundadas por otras señoras de la comisión.

Patrocinará esta fiesta la siguiente comisión:

Mercedes Bullrich de Casares, Magdalena Madero de Tonqust, Susana Cabral Hünter de Naón, María Elina Peralta Alvear de Láinez, Lía Sansinena de Gálvez, Magdalena Bengolea de Sánvhez Elía, Josefina Ayerza de Segura, marquesa de Salamanca, Angela A. U. de González Guerrico, María Constanza B. G. de Zavalía, Otilia Alcorta de Rodríguez, Julia Blanca R. de López, María Angélica F. G. de Madero, Sara L. de Aguirre Paz, Sofía B. de Bemberg, María Luisa G. E. de Aguirre, Elvira S. de Lezica Alvear, Angélica B. G. de Tedín Uriburu, Felisa O. B. de Alvear, Sara E. de Maura y Gamazo, Catalina P. de Pirovano, Marta A. de Hileret, Elena T. de Madero, Celia Cobo de Rosas, Susana L. de Huevo, Ernestina M. de Lanús, María Carlota P. A. de Gowland, María Rosa L. de Pirovano, Josefina A. U. de Sánchez Elía, María Rosa F. G. de Vivot, Micaela C. P. de Sánchez Orondo, Justa Dose de Zemborain, María Elena G. de Del Solar, Ana Teresa O. B. de Olazábal, Silvia G. V. de Casares, Magdalena P. de Aldao, Inés G. G. de Sastre, Florencia Aguirre de Moreno, Susana R. de Passo Matilde C. de Nocetí, Julia Rey Basadre de Arata, Lucrecia B. G. de Oliveira Cézar, María Josefa M. de Villegas, Evangelina O. de Schóo, Mercedes P de Rodríguez, Angélica C. de Castilla, Susana del C. Mitre, María Elina H. de Vela, María Luisa Q. de Alvear, Gilda V. de Díaz Váldez, Ernestina Alberg Cobo de Ortega Belgrano, María Inés N. de Casares, Luna A. de Gallegos y Ieonor Cabral.

* * *

Con todo éxito se realizó ayer en el local de la Sociedad Rural, en Palermo, la fiesta anual con que el consejo directivo de la Caja Dotal para obreras que preside la señora Adelia M. Harilaos de Olmos, obsequia a las obreras asociadas.

Los números del programa, muy atrayentes fueron seguidos con marcado interés por la numerosísima concurrencia.

Más de 1.500 obreras se habían congregado a disfrutar de la amable reunión.

Se efectuaron las rifas de objetos útiles y cada concurrente recibió el regalo de un objeto como recuerdo de la fiesta. Finalmente se les sirvió el lunch.

Amenizaron la reunión la banda de policía y la del Asilo de Huérfanos.

Entre las señoras y señoritas de la comisión que asistieron a la fiesta, se hallaban las siguientes:

Adelia M. Harilaos de Olmos, Delia Alvear de Ocampo, María Unzué de Alvear, Carmen Marcó del Pons de Rodríguez Larreta, Teodelina Alvear de Lezica, Angela Lastra de Bidau, Teodelina Lezica de Uriburu, Sara Ocampo de Cranwell, Elena Murga de Acebal, Dolores Barrenechea de Larguía, Delia Correa Morales de Cobo, María Salomé Freyre de Iriondo, María Rosa Lezica Alvear de Pirovano, María Isabel Drago de Arana, Mercedes Fox, Lucrecia Ramallo, Enriqueta Rivarola, Rosa Ibarguren, Agustina Lagos, Elena Egusquiza, Luisa Iribarne, María E. Calvo, Rosa Moritan Colman, Adelia Ruiz Díaz, María L. Labat, Juana Monges Admeyra, María A. Debenedetti, Clara Crotto, Martha Ramos Mejía, Benedicta D. Rizzi, Luisa V. Castiglione, María Vernet Lavalle, Graciela Gradín, Delia Merlo, etc.

* * *

En la iglesia de San Agustín será consagrado el jueves próximo a las 9.30 p. m. el enlace de la señorita Isabel Livingston con el señor Carlos Saguier, siendo padrinos la señora Elisa Gómez de Livingston y el señor Eduardo Saguier.

Acompañará los novios a su entrada al templo, el siguiente cortejo:

Renée Livingston con Carlos Zemborain, María Estela Gibson con Severo Livingston, Virginia Pasman con Alberto Livigston, María Luisa Rodríguez Quintana con Juan Carlos Luro, María Dorado con Remigio González Moreno, Cora Muñiz con Juan Carlos Dorado, y María Elena Luro con Lucio Manuel Moreno.

En el acto civil que se efectuará en el mismo día, actuarán como testigos el almirante Rafael Blanco y los señores Mario Livingston y Miles A. Parman por parte de la novia y los señores José Gálvez, Guillermo Paats y Bernardo Meyer Pellegrini por parte del novio.

* * *

La sincera pena que en nuestra sociedad causara el reciente fallecimiento de la señora Jacoba Paz de Castaño, tuvo una nueva exteriorización elocuente en el funeral que se celebró esta mañana en la Merced.

La amplia nave albergó una numerosa y distinguida concurrencia, que rindió piadoso tributo a la memoria de la joven y malograda señora.

Los deudos de la extinta, recibieron después de la ceremonia las más expresivas demostraciones de condolencia.

* * *

Esta noche a las 9.30 será consagrado en la iglesia de San Miguel el casamiento de la señorita Esther Viglione Devoto con el doctor Juan Carlos Podestá.

Serán padrinos las señoras María Luisa Devoto de Viglione y Albina Celasco de Podestá y los señores Pedro Viglione y Bartolomé Podestá.

En el acto civil serán testigos por parte de la novia, el doctor Bartolomé Podestá y el doctor Julio Quinterno por la del novio.

Los novios harán su entrada al templo, acompañados del siguiente cortejo:

Celia Podestá con Juan P. Viglione Devoto, Esther Garré con Raúl Viglione Devoto, Amelia Simonetti con Armando Viglione Devoto, Lidia Minuto con Ricardo Pisani, Cristina Colmegna con Julio Quirterno, María Teresa Garré con José María Simonetti, Alcira Delepiane con Juan Garré, María Teresa Pisani con Julio Minuto.

* * *

El domingo próximo de 4 a 7 de la tarde, se celebrará una hermosa fiesta en el pabellón Recreo, ubicado en el vivero de Palermo, sobre el lago de regatas.

Será un te-concierto organizado por un grupo de damas correntinas, a beneficio de la obra del camarín de la Virgen de Itatí.

Con el bello marco que se le ha elegido, la reunión tendrá sin duda grandes atractivos.

Además de los diversos juegos que habrá todo concurrente tendrá opción al té y acceso a las canchas de tennis por $ 2.50 de entrada.

Las invitaciones circulan subscriptas por las señoras y señoritas:

Máxima P. de Martínez, María Mantilla de Pampín, Rosa D. de Virasoro, Antonia Méndez de Galarza, Sara Virasoro de Trethe, Sofía A. de González, Edelina Decoud de Romero, Sara C. de Resoagli, Margarita D. de Armand, María L. Trongé de Galarza Méndez, Sara C. de Patri, Orestia Gallardo de Colodrero, Leonor O. de Clairesterson, Leocadia Cabral de Casbo, Isabel Ulbrich, Lorenza U. de Sacón, Ana Trongé de Méndez, Clara Cabral de Zeballos, Francisca A. de Bolla, Higinia B. de Cabral, María Delicia C. de Figuerero, Dolores C. de Cáceres, Agripina C. de Muniagurria, Clementina M. de Muniagurria, Antonia R. de Billordo, Josefa C. de Susini, Sara T. de Torrent, Flora C. de Quelrel, Carmen S. de Madariaga, Zelmira A. de Madariaga, Elvira G. de Llano, María Artigas de Decoud, Carmen U. de Solari, Deolidia M. de López Lecube, María U. de Alcorta, María L. de la Riestra de Silva, María Magdalena López, Aspiración Méndez, Cora y María Elena Silva, Carmen y Adela Ots, Ofelia Galarza Méndez, Mara Bilanca Balestra Cossio, María Sánchez, Josefa de los Santos, Celia Sánchez, Raquel Martínez, Elvira Barrerio, Justita Galarza Méndez, Mercedes y María Emma Ramallo, Isabelita Madariaga, Teresa Clérice.

* * *

Continúan los preparativos para el festival que como tenemos anunciado se realizará el 24 del corriente por la noche en la exposición Rural de Palermo, a beneficio de la comisión "Pro-Aeroplano travesía de los Andes" que preside el general Pablo Riccheri.

Habrá concursos hípicos, concierto, "Souper-concert" y prestarán su concurso la banda del depósito de marinería y la banda municipal.

* * *

Mañana a las 10 a. m. se celebrará un funeral de cabo de año por la señora Lía Gari de Ocampo Giménez, en la capilla del Carmen.

* * *

Hoy se realiza en casa de la novia a las 6.30 de las tarde el enlace de la señorita María Dolores de Equino con el doctor Miguel Angel Goñi.

Actuarán como padrinos, la señora Graciana Iriart de Goñi, madre del novio y el señor Lorenzo de Equino, padre de la novia.

En el acto civil serán testigos, por parte de la novia, el doctor Fortunato Díaz y el señor Luis Lorenzo de Equino; y por la del novio, los señores Luis Machl y Ernesto A. Iriart.

La nueva pareja se ausentará para Lobos donde fijará su residencia.

* * *

Crónicas de París:

Podríamos decir que la silueta ha cambiado radicalmente este invierno, más en los detalles que en sus líneas fundamentales. Cierto es que entre las importantes modificaciones hay que tener en cuenta las faldas que han reducido su volúmen, Sin embargo, esta evolución se ha efectuado casi insensiblemente desde algunas estaciones.

Debemos, señoras, convencernos de que la moda no se improvisa, que por lo contrario se elabora lentamente, en secreto, durante algunos meses. Las faldas, decíamos, tienen una amplitud moderada. Como que la elegancia verdadera se manifiesta sobre todo en los detalles, las faldas llevan algún adorno que reduce su amplitud, ya sea un borde, ya drapeado o sencillamente un "rouland" como el pantalón de los zuavos.

Domina la falda recta sobre la cual es permitido adoptar las fantasías más variadas; frunces, pliegues, panneaux, guarniciones horizontales o verticales; túnicas, etc. Muchas veces se observa toda esta clase de variedades en un solo modelo, por ejemplo una falda con panneaux será bordada en la parte interior o cortada por una ancha banda, a la altura de las rodillas, que puede ser de piel: zorro, skungs, etc. A veces la falda, es sencilla sin adornos.

En lo de Doucet he visto un traje de tul "azul noche" fruncido en los bajos, a la móda zuave, y recojida ligeramente en ls lados con dos hilos, de gruesas perlas de azabache negro. Las perlas eran grandes, un centímetro de diámetro. Estos hilos son cosidos en el alto de la falda y en el borde. Siendo más cortos que la falda la recojen graciosamnte, en los lados. De esta clase de adornos hay colecciones variadas, de todos colores y formas. Muchos modistos los emplean no solamente en los trajes de noche,—puesto que nosotras, en Europa no llevaremos durante el invierno—sino en los trajes de vestir bien sencillo, de sarga, por ejemplo.

Los encajes ligeros, tul bordado con seda brillante o hilos de metal, son de gran moda. La muselina de seda blanca, forma un fondo de una transparencia ideal al brillo suave del Satine, al candor de las perlas de los bordados con seda de China, que siguen dibujos exquisitos. Estos adornos recuerdan las bonitas gasas borlados de Constantinopla, toda una deliciosa sinfonía de blanco, de colores y de transparencias. Los encajes de hilo metálico están también en boga: he visto en casa Doucet, encajes plateados; también en casa Doullet, donde se tiene veneración por los tonos delicados, de las pinturas del siglo XVIII.

Encajes dorados en los modelos de Poiret. Un encaje nuevo que solo he visto en casa Doucet es el grueso filet de lana bordada. Una banda de este filet forma un borde de treinta centímetros de ancho a un saco de paño verde en la cual la faldeta-túnica es sensiblemente más larga atrás que adelante.

El encaje-filet es de lana verde, del color de la prenda que adorna, un borde de piel cubre la costura que une el fidet a la tela, un cuello de piel en forma de chal completa el saco. Las pieles finas, de subido valor, son empleadas este año, después de dos inviernos en los cuales hasta en casa de los modistos afamados habrían ocupado puesto de honor, las modestas pieles de conejo y de kolinks. Un peletero me ha dicho haber vendido dos abrigos de zibelina de 300.000 francos.

Grandes cuellos para abrigos son también de zibelina. Con todo no hemos renunciado a las pieles de poco precio, puesto que no se cortan zibelinas para seguir el capricho de una moda mientras que el "lapin" se corta sin remordimiento, aún si los peleteros lo transforman con tanta arte que no se reconoce su origen modesto; tiene belleza, brillo y se paga bien.

* * *

Con motivo del primer aniversario del fallecimiento de la señora Delia Molina de Salas, se dirán misas pasado mañana, de 8 a 11 a. m., en la iglesia de la Piedad.

* * *

Hoy se realizará en el domicilio de los padres de la novia, el enlace de la señorita María Enriqueta Gozzi con el señor Juan A. Fassola. La ceremonia religiosa será en la intimidad.

Del acto civil fueron testigos los señores Juan J. Hiriart y Félix Pineda, por la novia; y Angel M. Macías y Enrique Machi, por el novio.

* * *

La sociedad del Divino Maestro iniciará su retiro espiritual, el próximo miércoles, en el externado de la Santa Unión.

Las distribuciones se realizarán a las 8 a. m. y las 3 p. m., el 19, 20 y 21.

El 22 a las 8, el canónigo Juan N. Kiernan celebrará la misa de comunión general imponiendo después la medalla de la institución a las nuevas socias.

Las conferencias estarán a cargo del director de la escuela normal del Divino Maestro, presbítero Guillermo Etcheverts.

* * *

Fueron inhumados esta mañana en el cementerio del norte los restos de la señora Agustina Bauzá de Moreno exteriorizándose en esta ocasión, el pesar que su desaparición ha causado.

Previamente se dijo una misa de cuerpo presente en la iglesia del Pilar.

Su fallecimiento enluta a las familias de Bouzá, Moreno Castillo, Mendoza, Ramela, Luciardo, Schivo y otras.

* * *

Se efectuó el sábado último el enlace de la señorita Albina Agueda Brancoli, con el señor Juan A. Vai.

La boda se festejó con una animada reunión en el salón de fiestas del Gran Hotel del Sud, del señor Carlos Rampini.

Después de una breve temporada entre nosotros, los desposados partirán a Olavarría.

* * *

Esta tarde serán inhumados en la necrópolis del Oeste, los restos del señor Angel Escalante Posse, fallecido ayer.

* * *

Esta noche será obsequiado con una comida el señor Ricardo Torres, con motivo de su traslado a Santa Fe.

Serán comensales entre otros, los señores:

Guido Lavalle, Ricardo Torres, Federico Chás, Miguel Angel Dibiase, Alberto Dibiase, Alberto Salas, Angel Darruty, Alberto Torres, Esteban Daviche A Trenco, J. Mathis, M. A. Duarte, Francisco Laray, Alberto Gasperini, Floro Conde, Joaquín Miciano, D. H. Rodríguez y Rosendo de Dios Esquivel.

* * *

Mañana se efectuará en Escobar el casamiento de la señorita María Leontina Olivera López Camelo, con el señor Humberto Copello, siendo padrinos la señora Jova López Pacheco de Noceti y el señor Florencio Olivera.

En el acto civil, que se efectuará el mismo día, serán testigos por parte de la novia, el doctor Enrique Fril y los señores Arturo Viana y José Frugoni; y por la del novio, los señores Marcos Copello y Pedro Bosio Chaves.

Qá etmWayshremf bg T8 T8 A9 MHFRF

* * *

Fueron inhumados esta mañana en el cementerio de la Recoleta, previa misa de cuerpo presente en la iglesia del Pilar, los restos de la señora María Everden de Pérez, cuyo fallecimiento ha sido muy lamentado en el círculo de sus amistades donde era muy apreciada por sus bellas prendas morales.

A ambas ceremonias asistió numerosa concurrencia.

* * *

Sigue enfermo, el señor Carlos Diehl.

—Restablecida, la señora M. Josefa Cigorraga de Padilla.

—En vías de completo restablecimiento, la señora Gregoria Lagos de Castro Videla.

—Se encuentra mejor, la señora Guillermina Medici de Uriburu.

—Restablecida, la señora Urbana Arigós de Brites.

—Mejorada, la señora Carlota de Ramayón.

—Restablecida, la señora Etelvina Linares de Salguero.

* * *

Han partido los señores Carlos Ibarguren y familia, Alfredo Huergo, su señora Adriana Aguirre y sus hijos.

—Para Entre Ríos, el señor Benjamín Saravia y familia.

—Para Colonia Suiza, la señora María Clotilde B. de Oyuela.

—Para Pergamino, los señores Lorenzo C. Moreno y familia y Gustavo Brener (hijo).

—Para el Tigre, el doctor Ignacio Torres, su señora María Elena Madero y sus hijos.

—Para San Isidro, el señor Arturo Carranza y familia.

—Para Videla Dorna, el doctor Alejandro Gowland su señora María Carlota Peralta Alvear y la señorita Susana Peralta Alvear.

—Para Mar del Plata, la señora María Agustina B. de Massey, su hijo Armando, y sobrinas M. Angélica y F. María Rodrigue Bidart.

—Para Punta del Este, la señora Luisa Müller de Noetinger y familia.

—Para Mar del Plata, el señor Antonio Paitorf y familia.

—Para San Fernando, las señoras Clorinda Pietranera de Rossi, Ada Rossi de Iglesias y sus hijos.

—Para Zárate, el señor Benjamín Nazar y familia.

—Para Chile fray José María Bottaro.

—Para La Madrid, la señora Silvia Fernández y sus hijos.

* * *

Han llegado:

De Rosario los señores Raimundo Archambault y Domingo Rolón.

—De Rosario, la señora Josefa V. de Echagüe y la señorita Angélica Paz Nikllson.

—De Corrientes, el doctor Leopoldo Sosa.

—De Tucumán, el señor Ernesto Salas y familia.

—De Pergamino, el señor José Cerutti.

—De Santiago del Estero, los señores Félix Gallegos y Juan Villalba Maturana.

* * *

Se ausentarán en breve:

Para la estancia Monterrey en Córdoba, el señor Carlos Figini Abalos.

* * *

De La Plata:

El 1.o de enero se ausentará definitivamente para ésa, el obispo monseñor Alberti, nuevo auxiliar de la arquidiócesis.

Con tal motivo, se activan los preparativos para la demostración que le tributará la sociedad de La Plata.

—Ayer se efectuó la inspección del asilo de huérfanos por una comisión de médicos.

Después se sirvió un almuerzo, del que participaron las siguientes señoras: Josefa Vieyra de Monasterio, María Vieyra de Cilley Vernet, Elina Wilks de Centurión, Mercedes Aristegui de Cometto, M. L. G. de Troncoso y Josefa Monasterio de Kennedy y los doctores Vicente Centurión, Carlos O. Cometto, Pastor Molla Villanueva, Alberto Bortor y señores Alfredo Hudson, Emilio Troncoso, Ricardo Kennedy, José Cilley Vernet y Juan C. Gastaldi.

—Bajo los auspicios de la sociedad Sopa del Niño, se realizó ayer en el hipódromo la reunión anunciada, asistiendo numerosas familias.

Estaban entre otras las de:

García Cortina, Isla, F. Míguez, Villamayor, Silva, Lezama, Alsina, Troncoso, Centurión, Portela, Bunge, Villarruel, Lozano, Lastra, Molina, Carranza, Freyer Spangemberg, Molina Salas, Riera, Eguía Molina, Sánchez Viamonte, Lascano, Ortiz de Rozas, del Campillo, White, Kelly, Mallo, Huergo, Isla (C.), Navarro, Fernández Basualdo, Romano, Maina, Martínez Pujol, Amaral, Grigera, Martínez Bisso, Daneri, Núñez Monasterio, Frontini, Bugni, San Martín, Plot, Benítez, Ramos Quintana, etc.

La educación de la mujer

A propósito de la escuela agrícola de Tandil

El orden en la vida depende de la obediencia a las leyes naturales; éstas comportan bienestar, y el bienestar trae consigo la belleza; por eso la humanidad trabaja por alcanzar estos ideales: orden y belleza, objetivos de la civilización.

Interpretar con desacierto las leyes naturales importa una desorganización fundamental, causa originaria del fracaso.

Allá los hombres con la ciencia y las industrias; aquí la mujer, alma del hogar, temperatura del hogar, vida o muerte de la sociedad!

Educar a la mujer para que sea útil y eficiente en lo moral y en lo doméstico; preparar "madres" y no "mujeres". Educar sus modalidades; henchirles el alma con la poesía bella y la prosa prosaica, para que sepa todo del placer y del dolor.

El plan de pedagogía ideal para las educandas, luego de cursados los programas de instrucción primaria, consiste, a mi juicio, en reformar en dos años el programa de instrucción secundaria con materias generales, dedicando el mismo tiempo para la enseñanza práctica de las escuelas profesionales, y simultáneamente para la "educación" de la mujer, como decía, con lecturas fuertes que enseñan a sentir hondo; con visitas a los asilos y casas de expósitos, donde aprendan novelas diarias de la vida. Que escuchen con respeto esas páginas del libro de la humanidad para que asome a sus ojos la lágrima que consuela el corazón y lo baña de ternura; la lágrima que restablece y que templa, que acaricia y que palpita asociada en el dolor.

En cuanto a la "instrucción", la consideramos un recurso de la lucha por la vida.

Aceptámos la excepción de espíritus prilegiados cuando en realidad se trate de tales, de inteligentes descollantes, que son innatas como las musas del poeta. A éstas, como "excepciones", las guiará la naturaleza misma, como el alma lleva a los claustros nuevas monjas, y podrán ser poetizas, médicas, doctoras o adivinas tal como Madame de Thébes pero no la mujer normal, que cursa estudios de filosofía o medicina con la misma inclinación que cualquier otra carrera. ¿Para qué? Para gestionar empléos en instrucción pública, o para nada si les llega a tocar en suerte un buen casamiento.

Las médicas, si no consiguen empleos, se dedican a obstetricia. Pero si "necesitan" todas ellas, ¿para qué perder tiempo?

Si la condición de la familia hace que las niñas se instruyan para trabajar, éstas deben hacerlo con criterio práctico, inclinándose "al trabajo" para el que se consideren mejor capacitadas, y con el deliberado propósito de poder luego afrontar con mayor facilidad la lucha por la vida.

Seguir carreras universitarias, medicina, derecho, filosofía, es romanticismo decadente, cuando no se trata, como decíamos, de una inteligencia privilegiada, pues en este caso harían revelaciones bacteriológicas, descubrimientos científicos, obras teatrales de mérito, o algo, en fin, que hasta ahora no se ha visto.

Mucho podría agregar de ingrato a este respecto, pero dejo al pedagogo este vasto capítulo educacional. Debo dejar constancia del acierto con que ha procedido el ministro Pueyrredón al proyectar la supresión de la enseñanza agrícola para la mujer. Esto ya no era un error sino un colmo. Se aducía al fundar la escuela agrícola para mujeres en Tandil, que en Europa funcionaban similares, que en Bélgica las había, y que, en fin, en nuestro país tenía que haberlas.

Yo he visto la vida de Bélgica, donde las familias rurales trabajan por igual sin descanso. Mientras se cultiva en la huerta, se turnan padres e hijos para ir a la casa-habitación a alimentarse, y mientras se calienta el café, el hijo, o el padre, o la hermana de aquél, dan vueltas a la máquina de tejer que hace los vestidos de la familia, y todos trabajan: hilan, trillan, guadañan, cocinan.

¿Cómo no se les ha ocurrido a los iniciadores de la enseñanza agrícola para la mujer en nuestro país, proponer asimismo al gobierno que creara escuelas profesionales para enseñar a los agricultores a tejer?

Se quiere enseñar a trabajar en la agricultura a la mujer para que sea un auxilio del marido, y a lo mejor de la fanea deberá abandonar el rastrillo para amamantar al hijo que lloriqsuea sobre una gavilla del alfalfar.

Dirán los organizadores de esta iniciativa que el propósito fué de que la mujer aprendiera industrias auxiliares; pero estamos en las mismas: o la mujer cría conejos o cría sus hijos; o se ocupa de gusanos de seda, o atiende el puchero en la cocina, porque todo no lo puede hacer, o mejor dicho no lo puede hacer bien. De ahí que las mujeres que realizan trabajos en el campo o en las ciudades descuiden a sus hijos y no los eduquen, y se forman solos por esas calles o por esos campos con los vicios propios de los desorientados.

¿Qué clase de egresados prepara la escuela de Tandil? Se ha dicho que entre las alumnas las hay maestras diplomadas. No necesitarán mucho el producto de su trabajo para vivir, por lo visto. Acaso "presienten" un marido chacarero, y se proponen trabajar con él la tierra científicamente para "hacer fortuna". En fin. No acertamos a explicarnos la aprobación que semejante plan mereció del ex ministro de agricultura, que dice mucho en desfavor de quienes lo auspiciaron.

El mundo al revés no podemos concebirlo. Y contrariando las leyes naturales como se ha pretendido hacer en la enseñanza agrícola para la mujer, no se llega sino, como decía antes, al fracaso.

Miguel Angel Tobal.

BELLAS ARTES

ISMAEL E. ASTARLOA

En el salón Witcomb, acaba de inaugurarse una exposición de 30 obras de este joven artista argentino.

Ismael Astarloa, de quien ya conocíamos una agradable "Mañana de otoño", expuesta en el último salón nacional, se muestra en ella un vigoroso paisajista, lleno de sensibilidad y de entusiasmo, que sabe prestar un oído confiado a su propio corazón.

Indudablemente que su labor no es del todo homogénea; hay en ella, la natural búsqueda de la juventud, con sus aciertos y sus desaciertos. Pero esto más que un defecto es, por el contrario, prueba de sinceridad y de valentía, como así también simpática adversión hacia un amaneramiento en que tantos se enchalecan.

En lo que se ha equivocado completamente Astarloa, y por eso no insistiremos en ello, ya que el tiempo que es el gran maestro, puede llegar a contradecirnos, es en la figura. Por consiguiente, no hablaremos de esta parte de su muestra; nos limitaremos a la otra, la del paisaje, en la que encontramos fragmentos de positivo y hondo valor. Así, por ejemplo, en los paisajes "de la lluvia", los más felices sin duda, de la exposición, números 16, 19, 20, del catálogo. El titulado "Tiempo lluvioso", sobre todo, de una penetrante y húmeda suavidad. Corre por estas discretas y amables visiones, una sensibilidad melodiosa, trémula de matices, como esa frágil gotita de lluvia que suele quedar temblando en la rama más nueva del rosal, y que concentra no obstante en su efímera brevedad, toda la belleza del jardín.

En los "Paisajes de Palermo" hay algunos interiores de bosque, mejor dicho, "sous bois", bien resueltos, a pesar de que no es empresa fácil con la luz ambigua y escurridiza que juguetea bajo la fronda, como impalpable sílfide burladora.

En la asoleada "Casa del virrey Vértiz", un tanto brillante y cruda, está, sin embargo, el espíritu de la colonia.

La "naturaleza muerta", núm. 11, es un buen pedazo de pintura.

En resumen: la exposición de Ismael Astarloa, que según tenemos entendido es la primera del autor, anuncia con eficiencia un temperamento serio de paisajista, llamado sin duda a realizar otra fecunda y noble para el porvenir.

F. F. de A.

"Biarritz Hotel y Casino"
PUNTA DEL ESTE, R. O. del Uruguay
El balneario más delicioso de Sud América, Playa brava y calma.
Excursiones campestres y a los parajes más pintorescos de la costa
Servicio especial de autobus para 12 pasajeros, exclusivo para el Biarritz, desde la estación hasta el Hotel y también para excursiones y pic-nis en los alrededores. Hay a disposición de los interesados dos chalets con todas las comodidades a una cuadra del Hotel.
Bajo la dirección del PALACE HOTEL de Buenos Aires
Para informes dirigirse: PALACE HOTEL, 25 de mayo 215, U. T. 5640, Avenida; SAVOY HOTEL, Callao y Cangallo, U. T. 5400, Libertad.

Harrods
es DISTINCION; crea la MODA; impone las NOVEDADES
y realiza en forma única en nuestro ambiente, el ideal de una persona de buen gusto; presenta la mejor calidad al precio más ventajoso posible.

N. 1077 — Velos de seda muy prácticos y lavables, en todos los colores, a . . . . $ 1.00

N. 15518—Gran surtido de boas de pluma, artículo muy práctico para playa, colores negro, gris perla, blanco, violeta y marrón, a $ 68, 65, 60, 55, 50, 45, 40, 38, 35, 30 y . . . $ 28.00

N. 1733—Elegantísimo traje de Jersey de seda, lo más chic para playa y sport, en colores lila, mastic, celeste, rosa, verde resedá y gris, con gorro haciendo juego, completo, $ 160.00

N. 16851—pechera de tul, adornado con alforcitas, botones de macramé y puntilla de cluny, $ 2.20

N. 16263—Elegante blusa en crepe Georgette gris, combinado con azul, terminado con bonito cuello, a pesos 68.00

N. 17327 — Pechera de tul, adornado con lindos bordados y botones de macramé, terminado con un festón estilo muy chic, a pesos 3.90

OBSEQUIOS DE NAVIDAD
JUGUETES Y AGUINALDOS
BOMBONES "HARRODS"
Todo HARRODS es una magnífica exposición de Artículos para Regalos; de espléndidos juguetes recién importados que se exhiben en el nuevo y amplio Departamento de Juguetería (3er. piso); de delicados y finísimos bombones, fabricados por Harrods diariamente en la instalación más perfecta que se conoce... en una palabra, todos los Departamentos de Harrods presentan Obsequios practicos, delicados, valiosos, dignos de la nombradía de la Casa, más dignos aún de nuestra selecta clientela. — —
Harrods — FLORIDA 877 — PARAGUAY 554

ARTE Y TEATRO

GACETILLA

MARCONI

Sigue firme en el cartel la opereta del maestro Lombardo "La reina del fonógrafo" en su versión castellana.

Los principales intérpertes, Clara Weiss, Josefina Astorga, Arturo González y Augusto Soto, se hacen aplaudir con entusiasmo, contribuyendo en mucho al éxito la escrupulosa presentación de la obra, así como el ajuste de la orquesta que hábilmente dirige el maestro Buccini.

OPERA

Recordamos que esta noche se realizará una función extraordinaria a beneficio del comitato italiano di guerra (sección IX).

Se pondrá en escena la aplaudida opereta del maestro Lombardo, "La regina del fonógrafo", del maestro Lombardo, que esta compañía interpreta con mucho colorido.

En el intervalo del segundo acto habrá los siguientes números de concierto: Canzonetas por Giulieta Cesti y Stefi Csillag; romanza por Walter Grant y un dueto por Stefi Crillog y Guido de Salvi.

El precio de las localidades no ha sido aumentado.

A fin de intensificar los ensayos de "Madame de Sans Gêne", del maestro Luigi Dall'Argine, cuyo estreno está fijado para el jueves, se ha resuelto suspender las funciones de mañana y el miércoles.

Hay verdadera expectativa por conocer esta opereta que seguramente será puesta en escena con el mismo cuidado con que se han venido realizando sus ensayos.

VICTORIA

Sea porque la compañía Díaz de la Haza ofreció el incentivo de la corrección interpretativa y adecuada presentación escénica de las producciones que selecciona y representa, sea porque aún subsiste interés en el público por las obras policiales, el caso es que también la segunda representación de "El misterio del cuarto amarillo" dada anoche, atrajo una concurrencia tal que llenó por completo la vasta sala de este teatro y se demostró pródigo en sus aplausos.

Por esto el inteligente director artístico de la compañía, don Manuel Díaz de la Haza, siempre predispuesto a satisfacer al público en sus inclinaciones, ha decidido repetir esta noche el citado drama policial de Gastón Leroux, así como también ofrecerle otra obra de ese género. "El ladrón lince o La mujer de hielo", comedia en cuatro actos, original de Carlos Allen-Perkins, que se estrenará mañana.

A esta última obra, seguirá el estreno de "Minuera", que irá en la presente semana".

BUENOS AIRES

Vuelve hoy a ocupar las secciones vermouth y última de la noche la obra de Vescio y López Martínez, "Neutrales y rupturistas".

Completan el programa en segunda "Los ilustres huéspedes", de Mones Ruiz y el maestro de Bassi y en tercera "El escándalo del pueblo" original de Octavio Sargenti y el maestro Payá.

AVENIDA

Hoy se exhuma del repertorio viejo la comedia lírica "La chicharra", estrenada por esta compañía durante la temporada de invierno, marcando un verdadero triunfo interpretativo para Asunción Pastor, que supo componer un personaje muy eficaz. Ocupa hoy la segunda sección de la noche.

Completan el programa en tercera la opereta de Lombardo "La duquesa del Bal Tabarin" y en última la revista de Bianchi "De América a las trincheras", que alcanza hoy a su 50 representación consecutiva.

Mañana martes se reestrena "Doloretes", en tanto prosiguen los ensayos de "La vida es un soplo", cuyo estreno está fijado para el viernes.

SAN MARTIN

En sección de las 10, se estrena el sainete de Antonio Viergol, música del maestro Randó "Mucamas en América".

Completan el programa en segunda, la revista "Los dioses del día", y en última "La Eva Ideal", que también ocupará la sección vermouth.

EDEN TEATRO

Esta tarde en vermouth vuelve a la escena la zarzuela de Miguel Echegaray y el maestro Caballero "El dúo de la Africana".

Por la noche en sección de las 9 se estrenará la aplaudida zarzuela original de Perrín y Palacios, música de los maestros Giménez y Vives "El húsar de la guardia". En esta obra debutará la tiple Enriqueta Torner interpretando el rol de Matilde.

En sección doble se dará la primera representación de la popular opereta de Franz Lehar "La viuda alegre", debutando en el rol de Camilo de Rosillón, el tenor Demetrio Herrera.

VARIEDADES

Mañana martes, noche de moda, habrá un selecto programa en el Parque Japonés amenizado con conciertos sinfónicos por las bandas, fuegos de artificio, etc.

—En el Esmeralda siguen actuando con éxito el dueto cómico Negri-Appiani; las bailarinas Las Giraldinas y la tonadillera María Santa Cruz.

HIPPODROME

Varios de los números que constituyen el interesante programa del circo Shepp y Feltez, terminan esta noche su actuación.

Mañana martes, como ya lo hemos anunciado, habrá varios debuts.

LUNA PARK

En sección vermouth se pone hoy en escena el sainete de Pacheco "La ribera".

El programa para la noche lo constituyen "Los gorriones", "Los disfrazados" y "Fachabruta".

CONCIERTOS

CONSERVATORIO "ROSSINI"

El concierto de alumnos realizado el sábado por los alumnos de esta institución, con el concurso de gran parte del cuerpo de profesores, alcanzó un éxito verdaderamente lucido, cuanto merecido y digno por lo tanto de las audiciones de discípulos anteriormente realizadas.

Esta, pues, como aquéllos, demostraron la excelente disciplina observada en el conservatorio, así como la buena preparación de los educandos, juntamente con la competencia de los profesores.

El nutrido y variado programa fué, pues, ejecutado encomiablemente, mereciendo en todo momento el aplauso del auditorio.

ASOCIACION WAGNERIANA

El aplaudido y popular Orfeó Català, que tan acertadamente dirige el maestro Pedro Bosch, dará el miércoles próximo, 19, a las 9.20 de la noche, en el salón La Argentina, Rodríguez Peña 361, una audición de autores antiguos y modernos, cuyo bien compuesto programa detallamos a continuación:

Primera parte: Negra Sombra, Montes; Serenata, Fraz Otto; El emigrante, A. Vives; Barqueiyant, Mendelssohn; Testamento de Amelia, Carlos Pedrell.

Segunda parte: Natete (op. 102), Juan Sebastián Bach; Madrigal, Waelrant; La virgen del Remedio, L. Millek; La hare de Deu (La virgen), melodía cantada por la señorita Elisa Remoneda Juliá, acompañada al piano por el maestro Bosch, A. Nicolau; Sabbato Sancto ad Matutimam o vos omnes, qui transitis per Viano, Responsorium y ad quatuors vocés, Morales.

CONSERVATORIO PARSIFAL

El concierto de alumnos celebrado anteayer en la sala de audiciones del conservatorio, alcanzó un positivo y halagüeño éxito por la acertada interpretación que del programa hicieron los alumnos.

—Mañana por la noche, a las 9, tendrá lugar en la sala de audiciones de la institución, Sarmiento 1137, una audición de piano por la señorita Irene Chauvin, quien desarrollará el siguiente programa:

I. Bethoven: Sonata op. 27, núm. 7, Adagio sostenuto, Allegretto, Presto agitato; Paderewsky, Chant d'amour.

II. Chopin, Preludio op. 28, números 15, 17 y 20. Nocturno op. 72. Mazurka op. 7, número 3. Marcha fúnebro de la sonata op. 35.

III. Debussy, Arabescos, números 1 y 2. Heller, La caza.

CUARTETO SANTA CECILIA

Con el concurso de la pianista A. Gaudencio y del maestro Guido Capocci, se verificará esta noche, a las 8.30, en el salón Augusteo, calle Sarmiento 1374, la tercera audición por el cuarteto Santa Cecilia, formado por los señores Remo Bolognini, Isidoro Schweitzer (violines), Ricardo Bonfiglioli (viola) y Luis Pratesi (violoncelo).

El cuarteto ejecutará el siguiente programa:

I. Bazzini A. Cuarteto en ré menor, op 75: Allegro appassionato, Andante con mato: Gavotta ed Intermezzo. Quasi presto.

II. Lalo E. Concierto ruso op. 29, Prélude, Allegro, Intermezzo, Introduction, Chans russes.

II. R. Schumann, Cuarteto op. 47, Sostenuto assai, Allegre, Scherzo, Andante cantabile, Finale, vivace.

IV. Debussy C. Cuarteto op. 10, Annié et trés décidé. Assef vif et bien rythmé. Andantino doucement expressif. Trés moderé. Trésmourement et avec passion.

FILMS

La película "La marcha triunfal", interesante creación de la actriz francesa Mlle. Rominne, se pasará hoy en el Palace Theatre.

—En el Empire se exhibirán hoy "La hermana mayor" por Mac Murray, y "Letras de molde" por Douglas Fairbanks.

—La película "Hermana contra hermana", creación de William Pearson, se proyectará hoy en el Imperial.

—En el Smart se estrenarán hoy "Un drama ignorado", por Chiones y "La religión del amor", por Carly la Blackwell.

—Con éxito actúa en el teatro Casino la tonadillera y estilista Pico de Oro, que con igual fortuna actuara en el teatro del mismo nombre en la ciudad de Montevideo.

—Reemplazando a la tonadillera Angeles de Granada; que terminó ayer su temporada en el Cine teatro Argentino, debutarán mañana Los Jércolis, pareja de bailes internacionales.

MENUDENCIAS

Don Antonio Viergol bate el record de la producción teatral entre nosotros. De juzgarlo por los abundantes títulos alcanzará un puesto de primera fila entre los cultores del teatro contemporáneo, aunque juzgado con conocimiento de sus obras, disminuye mucho su prestigio.

Hoy don Antonio tiene dos estrenos.

A fin de no perjudicar al feliz autor, se han combinado los programas. El primer estreno en el San Martín será a las 10. El segundo, en el Comedia, a las 11. En esa forma podrá hacer acto de presencia en ambos, a fin de la consabida presentación en escena.

Verdaderamente, hay hombres felices, piensan algunos autores largamente postergados en su intermianble espera desconsoladora.

Los programas de vez en cuando nos proporcionan algunas novedades sorprendentes.

Enriqueta Torner hace tiempo que viene figurando como tonadillera en los diversos escenarios dedicados al género. Ultimamente, hace pocos días, formaba parte en el mismo carácter del elenco del Central Teatro, recientemente inaugurado.

Ahora se anuncia para hoy su debut en el Edén como tiple con "El húsar de la guardia".

Es una plausible ductilidad de la artista esta evolución, o una confirmación de lo que tanto se ha comentado con motivo del elenco de aquella compañía sobre escasez de tiples dispuestas a correr la aventura veraniega.

Los elencos veraniegos desarrollan su acción sorprendentemente. Un ejemplo al caso: hoy, Brieva anuncia en el Excelsior, "Maridos caseros" de Hickens. Muy bien.

Para mañana, en cambio, se anuncia "Amor salvaje", uno de los viejos dramas románticos de José Echegaray.

Por favor, señores actores, para manoseos bien está lo de casa; pero dejen en paz a los muertos transoceánicos, siquiera por respeto a la memoria de los mismos.

No sea que se entusiasmen, reincidan y tengamos un resurgimiento del teatro romántico nada menos que por Brieva.

Medicina social

CONFERENCIAS POPULARES

El domingo próximo, los doctores Leopoldo Bard y Enrique López Bancalari iniciarán un curso de conferencias sobre medicina social, que serán desarrolladas en las casas de obreros y en diversos barrios de la capital.

Estas conferencias, que tienen por objeto vulgarizar conocimientos de higiene y de medicina preventiva, se iniciarán el domingo, abordando dos temas principales e importantes: alcoholismo y tuberculosis, que serán tratados el domingo por la mañana en dos locales distintos.

UNIÓN CÍVICA RADICAL

CIRCUNSCRIPCION 3a.

Santa Lucía

En las elecciones para la reintegración de la comisión directiva del comité de la 3a. circunscripción (Santa Lucía), verificadas el 15 del corriente, resultó proclamada la siguiente lista: presidente, doctor Eduardo M. Tomaszewski; vicepresidente 1o., doctor Alberto Althabe; vicepresidente 2o., señor Américo Orzatti; vicepresidente 3o., señor Domingo Saladini.

CIRCUNSCRIPCION 9a.

Balvanera Oeste

Este comité patrocina para la noche del miércoles 19 del corriente, una conferencia que se realizará en la plaza del Once, sobre las calles Rivadavia y Jujuy. Harán uso de la palabra los siguientes oradores: doctor José P. Tamburini, doctor Antonio Amuchástegui, señores Ricardo Aimo y A. Durante.

Invítase también a los correligionarios de la circunscripción a pasar por el local del comité, calle Bermejo 53, todas las noches de 8.30 a 10, a fin de verificar la inclusión de sus nombres en el padrón de elecciones nacionales y hacer con tiempo las correcciones que hubieren lugar.

Queda al mismo tiempo abierto en su secretaría todas las noches, el registro de extranjeros para las futuras elecciones comunales.

CIRCUNSCRIPCION 19

Pilar

Este comité ha resuelto iniciar una serie de conferencias de propaganda relacionadas con la próxima campaña electoral. La primera de las mismas se realizará el próximo jueves 20 del corriente, a las 8.30 p. m., en la intersección de las calles Gallo y Santa Fe, en cuyo acto harán uso de la palabra los doctores Rogelio Araya, Carlos A. Becú y José P. Tamburini.

Dado el entusiasmo reinante entre los radicales del Pilar, es de prever el éxito de estos actos.

CLUB RADICAL SARMIENTO

Este club organiza una conferencia doctrinaria para el día viernes 21 del corriente, a las 8.30 p. m., la que se realizará en el salón Nueva XX de septiembre, calle Bustamante 563, en conmemoración del tercer aniversario de la fundación del club.

Harán uso de la palabra, el diputado nacional señor Delfor del Valle, los doctores Rogelio Araya, Juan José Frugoni y Felipe Torcuato Alvear, y el señor Francisco A. Jurano.

BUENOS AIRES

LA PLATA

Comité central

Se avisa a todos los afiliados al partido radical que el día 26 del corriente vence el término para efectuar las tachas del padrón nacional.

Al mismo tiempo se les recomienda especialmente verifiquen si están inscriptos en el padrón o si se ha omitido hacerlo, así como también hagan presente a los comités seccionales las tachas a que hubiere lugar por inscripciones indebidas, etc.

Todos los reclamos e indicaciones podrán hacerse directamente a los comisarios de padrón o en su defecto por intermedio de los comités seccionales.

Estos comités están abiertos permanentemente y sus locales son los siguientes:

Comité central, 7 núm. 1207; sección 1a., 47 y 7 y 8; sección 2a., diagonal 74 esq. 43; sección 3a., 7 número 1207.

Club Hipólito Irigoyen

Se avisa a los ciudadanos que el 26 del corriente vence el plazo para las tachas y reclamos ante el comisario de padrón y que pueden concurrir al local de este club, calle 61 esq. 2, todos los días de 4 a 7 p. m., donde se les darán los informes que necesiten.

Comité de la sección 1a.

Se hace saber a todos los ciudadanos inscriptos en la primera sección electoral, que los secretarios del comité darán las instrucciones necesarias a los que no figuren en debida forma en el padrón, a cuyo efecto podrán concurrir todos los días de 5 a 7.30 y de 8.30 a 10.30 p. m. al local del comité, calle 47 núm. 640, a los sub comités "Entre Ríos" y "Libertad", calles 49 esq. 15 y 49 entre 2 y 3, respectivamente.

Sección 2a.

El comité de la sección 2a. de La Plata avisa a todos los radicales, que estando abierto el período de tachas del padrón nacional, este comité estará también abierto todos los días de 5 a 10 p. m. en su local 42 y diagonal 74, con el objeto de atender todos los pedidos de tacha, o su levantamiento y demás reclamos, omisiones o errores del padrón que puedan presentársele.

Sección 3a.

Este comité avisa a todos los afiliados, que estando abierto el período de tachas de padrón nacional, este comité atenderá todos los pedidos de tacha o su levantamiento y demás reclamos, omisiones y errores del padrón que quieran presentársele.

Estos pedidos se atenderán de 4 a 7 p. m., todos los días, en el local del comité, calle 7 núm. 1207.

También estarán todos los días y a la misma hora abiertos con igual fin los comités auxiliares de esta sección "Germán Kurhn" 39 núm. 241; "Florentino Campos" 42 1 y 2 número 307; "4 de Febrero" 12 41 y 42 y "Marcelo T. de Alvear" 44 número 1111.

Este comité avisa a los radicales y vecinos de esta sección que quieran adherirse al partido que los únicos sub comités en que deben inscribirse según su domicilio, son los siguientes:

Comité seccional, 42 y 5. Sub comité "Marcelo de Alvear", 44—1111; "4 de Febrero", 12—481; "Florentino Campos", 42, 1 y 2; "German Khür", 39—241; "Obreros Radicales" 42 y 5.

La demostración al señor Mieli

LANUS, diciembre 17. — Tuvo lugar ayer en ésta el almuerzo con que fuera obsequiado el señor don Angel S. Mieli, por los amigos y correligionarios, en prueba de las múltiples simpatías con que cuenta.

Fué encargado de ofrecer la demostración el señor Atilio Larco, quien en una hermosa disertación hizo entrega al obsequiado de una cadena y medalla de oro con el busto del doctor Alem.

Agradeció la demostración el señor Mieli, siendo muy aplaudido en el transcurso de su exposición, que resultó sencilla y elocuente.

Hicieron también uso de la palabra los señores don Pío Zaldúa, presidente del comité de la capital, el presbítero Ernesto Meyer y don Lorenzo Ponce de León, siendo calurosamente aplaudidos por los comensales que en número de setenta rodeaban al obsequiado.

CORRIENTES

Instalación de un subcomité—Asamblea popular

CORRIENTES, diciembre 17 — Ayer, en la casa del señor Antonio del Piano se instaló el subcomité radical Aristóbulo del Valle.

Jamás los subcomités de los otros partidos tuvieron igual concurrencia.

Asistieron alrededor de 500 ciudadanos.

En entusiastas frases, el señor Julio Duset explicó el objeto de la reunión. En seguida los doctores Bernardino Acosta y José A. González arengaron a la concurrencia en cálidas palabras de fe por el triunfo del partido. Se vivaba al presidente de la nación, a la intervención y a la fórmula consagrada.

La comisión directiva quedó constituída así: presidentes honorarios: coronel Angel S. Blanco, Mariano Madariaga, doctores Julio C. Guastavino, Bernardino y José A. González; presidente, Julio J. Duset: vice, Nicolás Fagniani; tesorero, Facundo Canovaro; secretarios, Juan J. Fernández; Pedro Miholvicebich: vocales: Severo Fernández, Francisco Fagniani, Antonio Airaldi, Jenaro Ruso, Heraclio Esquivel, José Catueño, Raúl Lema, Luis Castellano y Félix Sotelo.

ESTADO DEL TIEMPO

Sinopsis del tiempo a las 8 a. m. Cayeron lluvias ligeras en el este y norte de Buenos Aires y ligeras a moderadas en puntos aislados en Entre Ríos, Santa Fe, Corrientes, Formosa y Jujuy. Hoy reina tiempo bueno o seminublado en toda la república. Prevalecen vientos suaves del sur o sudoeste en casi todas las regiones.

La temperatura ha subido 5 a 10 grados en Buenos Aires y en las provincias centrales; en el extremo sur se halla superior a la normal en el este de Buenos Aires y en norte del litoral y más o menos normal en las demás partes.

La presión atmosférica ha bajado en todas las regiones. Esta mañana se encuentra más alta 61 mm. en Neuquén y más baja, 750 mm. en Chubut.

Probabilidades del estado del tiempo hasta las 8 p. m. de mañana

En general, buen tiempo, temperatura en leve descenso en el oeste; poco cambio en el este y sur.

Provincia de Buenos Aires y Pampa Central — Bueno, poco cambio de temperatura.

Santa Fe, Entre Ríos y Corrientes — Bueno, poco cambio de temperatura.

Santiago y norte de Córdoba — Bueno, temperatura en leve descenso.

Mendoza, San Luis y sur de Córdoba — Bueno, temperatura en leve descenso.

Catamarca, La Rioja y San Juan — Bueno, temperatura en leve descenso.

Jujuy, Salta y Tucumán — Bueno, temperatura en leve descenso.

Río Negro, Neuquén y Chubut — Bueno, poco cambio de temperatura.

Santa Cruz. — Bueno, poco cambio de temperatura.

Avisos de lluvia—

Capital federal: Oficinas F. C. C. A. 6, Once F. C. O. 6. P. Constitución F. C. S. 5. Pte. Alsina F. C. M. 1.

Buenos Aires: Alberti O. 2, Alsina (A.) 7, Almeyra (L.) 7, Alvarez Jonte 1, Andant [illegible] Araujo 6, Arroyo Fermín 6.18, Ayacucho S. 5, Ayarza E. 13, Báez 23, Baradero C. A. 12, Baudrix 5, Bell (H.) 9, Benítez O. 6, Berraondo (M.) S. 8, Boca Carabelas 18, Bonzi 1, Bragado O. 4, Cacharí S. 4, Calfucurá 4, Campana C. A. 16, Cañuelas S. 10, Cap. Sarmiento C. A. 3, Carlos Keen 27, Casalins 4, Casbas 3, Caseros T. P. 6, Casey 2, Castelli 12, Cilley (J.) 12, Corbett 3, Coronel Brandzen T. P. 7, Cor. Mon[illegible] 18, Cor. Vidal S. 4, Cuarteles Carabelas 6, Chajá 4, Chascomús S. 8, Chivilcoy Sud 5, Del Carril 8, Dionisia 2, Egaña 1, Lobos 22, Energía 1, Ernestina 18, Escobar 24, García 32, General Alvarado 3, Belgrano 8, Conesa 7, Lamadrid 4, Madariaga 7, Paz 7, Sarmiento 17, Giles 37, Gobernador Ugarte 2, Gorchs 12, Gorostiaga 10, Gowland 19, Guerrero 8, Haedo 13, Huergo 9, Ibáñez 28, Jáuregui 25, Jéppener 9, Juancho 8, Larrea 2, La Rica 30, Las Flores 5, Las Heras 18, Libertad 10, Lima 15, Lobos 16, Lomas 2, Luján 26, Mamaguitas 2, Marcos Paz 15, Martín García 13, Mercedes 22, Merlo 6, Miramar 2, Monasterio 5, Monte 12, Monsalvo 2, Moreno 16, Morón 8, Navarro 22, Necochea 16, Olíden 4, Olivera 25, Olivos 15, Pergamino 3, Pila 11, Pilar 17, Plomer 11, P. Quintana 3, Prieto 3, Quilmes 2, Ramos Otero 1, Ranchos 1, Rauch 1, Rodríguez 9, Rojas 1, Romero 15, Roque Pérez 14, Saladillo 6, Salvador María 27, San Antonio 27, San Isidro 13, San Justo 8, San Martín 6, San Miguel 21, San Nicolás 5, San Pedro 19, San Vicente 3, Segurola 2, Solanet 7, Suipacha 23, T. Suárez 5, Varela 4, V. López 14.

Santa Fe: Alvarez 2, Arroyo Seco 1, Casilda 13, Fuentes 20, Pérez 5, Roldán 20, Rosario 6, Villa Constitución 5, Zavalla 36.

Entre Ríos: Concordia 15, Colón 54, Federación 75, Gualeguay 15, Gualeguaychú 34, La Capilla 18, Mansilla 10, Uruguay 39, Villaguay 11.

Corrientes: Alvear 14, Corrientes 9, Goya 2, Itá-Ibaté 35, La Cruz 21, Libres 28, Mercedes 4, Paso de la Patria 36, San Cosme 22, Santo Tomé 16, Sauce 11.

Formosa: Formosa Pto. 4, Formosa F. C. F. E. 5, Kilómetro 24 1, Kilómetro 83 4, Kilómetro 297 2.

Misiones. — C. de la Sierra 8, Posadas 4.

Región Andina.—Jujuy: La Quiaca 3.

Países limítrofes. — Uruguay — Fray Bentos 4, Melo 22, Rivera 22, Rocha 1, Santa Isabel 17, P. Este 23. Brasil. — Río de Janeiro 5.

Sociedades Anónimas

La sociedad anónima ganadera Menéndez Behety, ha convocado a sus accionistas a la asamblea general ordinaria el día 27 de diciembre, para considerar la memoria y balance correspondiente al período vencido a fin de septiembre ppdo., como también para nombrar síndico para el ejercicio venidero.

Los accionistas de la Compañía Frigorífica Argentina, de Tierra del Fuego, han sido citados a la asamblea general ordinaria fijada para el día 29 del corriente, con el objeto de hacerles conocer la memoria y balance y proceder al nombramiento de síndico para el período venidero.

El Banco de la Provincia de Buenos Aires ha comunicado a sus accionistas que entre el día 15 y fin de mes corriente, deben concurrir a pagar la 19.a cuota de 5 o|o sobre las acciones que constituyen el capital ordinario del Banco.

Artículos para Regalo

La Tienda San Juan

ha seleccionado con el criterio práctico que le es peculiar, un atrayente y variado conjunto de artículos de diversa índole, pero todos sumamente apropiados por su clase, vista, gusto y utilidad para hacer un obsequio apreciable en las próximas festividades. Los precios fijados a los mismos, son de oportunidad.

SOMBRILLAS [illegible] 3.50
ABANICOS [illegible] 4.50
CARTERAS forma sobre de gran novedad en colores claros [illegible] 5.90
CARTERAS de piel [illegible] 7.50
BOLSAS de seda bordada [illegible] 4.80
PASOLERAS [illegible] 3.80
VAPORIZADORES de cristal tallado [illegible] 1.95
POLVERAS de cristal [illegible] 2.95
JUEGOS [illegible] 6.20
ESTUCHES [illegible] 13.50
ESTUCHE de útiles manicure [illegible] 4.80
ESTUCHES [illegible] 35.–
CAJAS [illegible] 1.90
CAJAS [illegible] 2.40
CAJAS [illegible] 3.25
CAJAS [illegible] 6.–
CAJAS [illegible] 5.40
CAJAS [illegible] 6.60
CAJAS [illegible] 5.70
HOPOUILLONES [illegible] 1.20
CAPAS [illegible] 23.50
BOAS [illegible]
COSTUREROS [illegible] 7.20
BOLSAS de cretona [illegible] 1.50
VARIADO surtido en collares, pendantifs, pulseras, gargantillas, prendedores y cadenas de colores fantasía y negras.
GRAN surtido en labores con útiles y sin ellos, dibujados y empezados para bordar en seda paño, tela antigua y bolsas, variedad de precios.
ESTUCHES con frascos para tocador, en cristal "Bacarat" o "Bohemia" con y sin incrustaciones de metal, muy artísticos, de tres a siete piezas en colores blanco, rosa o verde, desde pesos 80, a 14.50
ESTUCHES con cepillos de cerda muy fina y montura de celuloide, ébano, hueso o marfil, desde $ 35 a 15.70
JUEGO de cubiertos de metal blanco [illegible] 125.–
JUEGO de [illegible] 49.80
ESTUCHES [illegible] $ 12.00 / $ 9.50 / $ 8.50 / $ 6.50
ELEGANTE [illegible] 7.50

ENSALADERA de cristal "Bohemia" y cubierto de metal niquelado, presentada en bonito estuche, a 10.25
ESTUCHE [illegible] 6.50
JUEGO [illegible] 10.50
BIZCOCHERA [illegible] 6.50
JUEGO para mesa [illegible] 75.–
JUEGOS para té [illegible] 74.–
CENTROS [illegible] 9.50
ESTUCHES [illegible] 48.–
[illegible] 32.50
JUEGO DE MANTELERÍA [illegible] 13.50
JUEGOS DE MANTELERÍA [illegible] 15.– 9.90 5.30
JUEGO PARA CAMA [illegible] 16.50
JUEGO PARA CUNA [illegible] 19.–
JUEGO [illegible] 5.70
JUEGOS DE TOILET [illegible] 1.30
6 TOALLAS [illegible] 5.–
CORTES [illegible] 3.90
CORTES [illegible] 4.80
ALMOHADON [illegible] 9.50
BANQUITO [illegible] 6.80
ALMOHADONES de tul bordado entredoses y valencianas, con viso de seda, varias formas, a 8.–
CARPETITAS de tul, redondas, cuadradas y ovaladas, para la confección de los mismos, a $ 17, 11.50 y 7.90

ARTICULOS para CABALLEROS
CAJAS de 1/2 docena de pañuelos blancos con guarda fantasía de color, para hombres, a 1.25
CAJAS de 1/2 docena de pañuelos blancos, vainillados para hombres 1.80
CAJAS [illegible] 1.40
CAJAS [illegible] 3.30
CAJAS [illegible] 4.50
BASTONES [illegible] 6.25
BASTONES [illegible] 12.–
CAJAS [illegible] 7.20
CAJAS [illegible] 11.–
CARTERAS [illegible] 2.80
BILLETERAS [illegible] 2.50

Nuestra colosal exposición de JUGUETES presenta, en las mejores condiciones de precio, el surtido más extenso y variado de JUGUETES ARTISTICOS, COMICOS, MECANICOS, CIENTIFICOS, INSTRUCTIVOS, DELICOSOS, PARA PLAYA Y SPORT.

GRANDES ALMACENES TIENDA SAN JUAN ALSINA Y PIEDRAS

COLEGIO NACIONAL DE GUALEGUAYCHU

Primeros: Bachilleres del colegio nacional "Luis Clavariño", egresados este año. — Sentados de derecha a izquierda: Juan M. Goyri, José Bolfo, rector; Enrique Sobral, secretario; Alejandro O. Vela. — De pie de derecha a izquierda: B. E. Mugaburu, M. Chaet, A. Landó, A. D. R. Garbino, A. Siboldi, C. Muñoz, A. Elizalde.

CARRERAS DE CABALLOS

HIPODROMO ARGENTINO

LA REUNIÓN DE AYER

BREVES COMENTARIOS

El día lluvioso y desapacible quitó gran parte del interés a la reunión de ayer en Palermo y especialmente al clásico General Alvear en cuya prueba desertaron algunos de los competidores por el estado anormal en que se encontraba la pista.

El brillante triunfo obtenido por Colibrí en el citado clásico lo incorpora desde luego a los animales veloces en grado sumo que han desfilado por nuestro primer hipódromo. Entre un lote escogido, dando facilidades en la partida que no le fué favorable y en gran tiempo el hijo de Old Man y Campanilla dominó en todo momento la carrera, donde figuraban los mejores animales que en ese tiro hay en trainning actualmente.

No sólo ha de ser un elemento de importancia Colibrí en las distancias cortas, pues en otras también se ha de señalar como productivo haciendo honor al dicho de que "es el año de los Old Man..."

En las carreras ordinarias los favoritos no estuieron en los puestos delanteros, siendo únicamente Mollie la que traspuso el disco victoriosa evitando el dividendo que hubiera proporcionado Binette, olvidada injustamente, ya que la hija de Arcadio figura honrosamente en casi todas sus presentaciones.

Aspereza y Toul logran salir de perdedores sin demostrar otra cosa que lo que hasta ahora todos sabíamos, que son dos animales vulgares, que no darán mayor gloria a sus respectivas caballerizas... Pinch especialista en esta cancha, La Glorieuse por su excelente pedigrée y otras cosas dignas de tenerse en cuenta, Lance que fué cotizado como tal, y Cracker el peso más alto del handicap final, fueron los que anotaron en su haber correspondiente el importe asignado a los héroes de la jornada.

Las victorias fueron fáciles, sin dar lugar a las luchas emocionantes de los días anteriores ni nada que se le parezca, ayer todos llegaban a la colorada al galope y era el peso correspondiente además al barro recogido en el camino...

Estos detalles no son ciertamente como para parar mientes en ellos, pues las cuestiones de índole particular no despiertan mayor entusiasmo en los "entendidos" del turf, que no estuvieron muy acertados en su elección, pero que aguardan la revancha en la próxima... Hay algunos que ya están estudiando el programa del jueves para descubrir la fija del día, porque las pérdidas de ayer hay que repararlas y porque al fin es un entretenimiento para perder el tiempo, recurso de que se echa mano cuando no hay otra cosa que perder...

Primera carrera — Mollie — Es un crack la hija de Saint Wolf entre las adversarias que salieron a la pista en la carrera inicial del programa...

Verdaderamente que las cinco enemigas, si como tales pueden considerarse, valían poco en relación con la pupila del stud Picadilly, que en cada nueva presentación evidencia nuevos progresos, que no tardará mucho en abandonar esa categoría que disputan con relación a las sumas ganadas las que no tienen programa en los handicaps, porque ni sus medios ni sus condiciones se lo permiten...

Binette, la que llevaba menos boletos casualmente, fué la que más cerca estuvo de Mollie, pues Crítica, Sanchete, Safo y Turquesa III sólo sirvieron de comparsas en "la comedia...", cuyo papel principal desempeñó la hija de Saint Wolf con beneplácito de la concurrencia...

A primera hora y a... primera agua, corrieron por el paddock los datos de Safo y Crítica con bastantes muestras y detalles completos de cómo se habían de hacer. Esto influyó para que la ganadora abonase un sport de cerca de cuatro pesos, cuando si no hubiera sido por eso sólo hubiese dado unos níqueles para conformar a los usureros...

Con la victoria de Mollie ganó su primera carrera, el jockey Englander, que con aquélla tomó la punta y demostró que en ese lugar cualquiera imita a Acosta con ventaja para el imitador...

Porque cualquiera ve las cosas más claras seguramente...

Segunda carrera — Aspereza — Por la misma razón que se dice que en el país de los ciegos el tuerto es rey... así se hizo favorita a Miette, que había hecho lo mismo que Potenera II, algo igual a Aspereza y menos que Diamantada, que conquista el alto honor de figurar en el marcador y que era la "indicada"...

Con la falta del sport a placé y con la falta de clse de las competidoras, las opiniones se dividieron y... los boletos igualmente, entre las cuatro potrancas que intentaban salir de perdedoras, aprovechándose del estado de la pista, de las deserciones que se produjeron y de otros detalles de importancia en una oportunidad tan propicia.

Aspereza, una hija de Val d'Or, que a jugar por la forma de desempeñarse no es la llamada a continuar las glorias de Ocurrencia fué la que consiguió adjudicarse los cuatro mil pesos que como justo premio a la constancia se le asignan a la que sale de perdedora antes del primero de enero del año venidero.

Está por lo tanto claro y terminante el porvenir de Aspereza, que no es de las que más han actuado, pero que tampoco se ha señalado en sus presentaciones en público como un elemento discreto... a menos que desde aquí en adelante pueda variar mucho, lo que tampoco es probable.

Esta fué la primera victoria de Enrique Saavedra.

Diamantada, Petenera II y Miette quizás salgan de perdedoras en Palermo, pero esperarán un día en que la cancha esté liviana... porque en el "medio" de ayer les resultará más pesada la victoria...

Tercera carrera. — Toul. — Su preparación era excelente, el día que ni de encargo para sus condiciones filarmónicas, el lote apropiado para que cualquiera tuviese aspiraciones, y entre éstos Toul era de los más indicados. Naturalmente que entre los demás tampoco había quien sobresaliera, razón por la cual los aficionados estuvieron remisos en la elección del favorito, repartiéndose los boletos convenientemente en la cotización final.

Después de varias tentativas infructuosas, el pupilo del stud Villanueva B. pudo aprovechar un momento oportuno para abandonar la modesta categoría a que ha venido perteneciendo, y a la que pertenecería aún si la naturaleza no se hubiera puesto a su favor en el compromiso de ayer tarde.

Si hemos de decir dos palabras sobre el porvenir que le espera al hijo de Black Prince, preferimos callar, porque no queremos herir susceptibilidades, puesto que no es muy claro que digamos en los días sereno y puede resultar diáfano en los que se presenten nublados, pues ya sabemos por experiencia, que los "músicos" del turf donde mejor demuestran sus condiciones es cuando menos público tienen.

Casi de uno a otro extremo cubrió Toul la distancia de la prueba, sin dar señales de fatiga, ganando fácil, demostrando condiciones que si no supiésemos su dolencia, nos darían lugar a dudas... Hazaña que en otro hubiera tenido más mérito, porque quién sabe si esta victoria no sería precursora de otras...

Pero en Toul es distinto. Esta es la primera parte de la "sinfonía", que puede que no tenga continuación, a no ser en otro día semejante. Y es mucho esperar.

Con Toul obtuvo Torterolo su primer triunfo.

Cuarta carrera — Pinch — También en esta fueron cuatro los competidores y, como es lógico suponer, no funcionó el sport a placé, puesto que el reglamento de carreras así lo dispone y no hay ninguna determinación posterior que ordene lo contrario.

Entre los pocos que disputaron el premio, dos quedaban fuera de concurso: Loncopué y Brandy and Soda, que podrán alterar con éxito relativo en una de vallas o en las de gentleman riders, pero que aquí no hacían otra cosa que dar lustre al espectáculo y demostrar que cuando un caballo no debe alternar en la categoría en que figura anotado, buscarle una buena anotación es de resultados tan positivos como la aplicación de unos paños calientes a un enfermo de cáncer...

Rosedal y Pinch eran los enemigos irreconciliables, los que defenderían el dinero que se les apostase (ya que los otros aunque se les apostase no lo defenderían seguramente) los que lucharían y saldrían como vencedor y vencido, pero con orgullo siempre, no confundidos en el montón de esos desconocidos que son los mismos siempre y con idénticas aspiraciones...

Ambos eran especialistas en esa pista; ambos venían corriendo bien y no había una línea que pudiera servir para hacer una comparación entre el hijo de Greenan y el pensionista de Moisés Peñaloza.

Pinch, que dirigido por Arcuri, corre mucho más que con otros jockeys, logró seguir el tren de Brandy and Soda y a la entrada al derecho, disparó, porque su piloto sabía que el enemigo venía detrás y había que aprovechar la favorable coyuntura que se presentaba.

Esto y las condiciones de la pista influyeron para la victoria de Pinch que en esa escala de peso en pista liviana difícilmente lo hubiera batido. Aunque hay quien cree que Rosedal pierde porque está enjettado... Bueno, será así quizás...

Con Pinch ganó Arcuri su primera del día.

Quinta carrera. — Colibrí. — El hermano de Canora ha dado ayer pruebas evidentes de una ligerezas poco comunes, de una velocidad que pocas veces se encuentra y de una guapeza que ya quisieran para sí algunos que alardean de cracks en nuestras pistas.

Largando mal, en una prueba donde figuraban animales de reconocida competencia en tiros cortos, ha sido donde el hijo de Old Man ha dominado fácil, donde no ha tenido que luchar, donde ha marcado un tiempo record en esa pista, donde no ha encontrado resistencia alguna...

En esas pruebas es donde se "destajan" los productos de su clase, los que responden a su origen, a su excelente pedigrée, a su gran estado de training... En las ordinarias gana cualquiera, en las bravas son pocos y éstos tienen que ser necesariamente bravos como lo es el pupilo de la Petite Ecurie.

El que en esta fecha con la escasa diferencia de kilos que existe en el peso por edad vence a animales reconocidos como grandes ligeros, a un Saint Emilion, a un Clearing, a una Mimi Pinson, ya ha hecho bastante y mucho más teniendo en cuenta la desventaja con que salió al levantarse las cintas el hijo de Old Man.

No ha de ser solo en estas distancias donde Colibrí demuestre sus excelentes corrientes de sangre, tiene talla, tiene medios, tiene una hermosa brazada, tiene todo lo que se necesita para señalarse y lo que no posee lo suple con esas extraordinarias corrientes de sangre que responden en la mayoría de los casos al alto precio que se acostumbra a pagar por los pur sang de seguro porvenir.

Colibrí no será un Botafogo, pero será un digno representante de la raza de San Jorge, Elcano, La Natita, Canora, Evoé, etc., de los cuales no abundan en Palermo como desearían los aficionados.

El ganador del clásico General Alvear representó muy bien al padrillo nacional ausente Botafogo. No sufrieron, pues, ningún desencanto los partidarios de éste...

Con Colibrí hizo su doblete el jockey Torterolo.

Sexta carrera. — La Glorieuse. — No se podía esperar otra cosa del cruzamiento de Old Man y Aphrodite. La potranca del stud Curupaytí tenía necesariamente que confirmar el elevado concepto que le merec a su caballeriza, con confía en sus bondades con la seguridad de obtener un seguro porvenir.

La forma en que salió de perdedora y la manera de conducirse en privado, demostraban que su anterior perfomance no debía tenerse en cuenta, puesto que había sufrido contratiempos y no había podido desplegar sus medios, poco en armonía para alternar con la mayoría de las adversarias que ayer le salieron al encuentro y de las cuales la mayoría no cuenta con títulos bastantes para alternar con elementos siquiera discretos.

Las carreras para potrancas ganadoras son como las otras, las de perdedoras, pues se ganan en el mismo tiempo y se pierden en idéntica forma que la más insignificante de aquéllas, pero de éstas salen también las que han de ser luego sobresalientes, las que han de dar gloria al elevaje nacional primero en las pistas y luego en los haras.

La Glorieuse sobresalía entre todas ellas, puesto que las dos enemigas de consideración, que llevaba Amapa y Anfitrita le daban ventaja en el peso, y así resultó, como esperaban los muchos partidarios de la pupila del Curupaytí...

El futuro de La Glorieuse ha de estar de acuerdo con su nombre. Es una hermosa potranca que, si no tiene contratiempos en su estado, ha de llevar muchas veces al disco los colores que defiende, que con ella han de estar bien representados en las pruebas que dispute entre elementos de su sexo faltos en la presente generación, excepción hecha de Divinidad, de yeguas de clase.

Y con el hermoso triunfo de La Glorieuse obtenía Saavedra su segunda llegada al disco en el lugar de los héroes. Todo un acontecimiento...

Séptima carrera — Lance — Cuando vimos anotado en la pizarra correspondiente al pensionista del stud La Melita, supusimos que su derrota sería muy difícil. Lance ha demostrado ser un elemento más que discreto para alternar en pista anormal. Lance había corrido anteriormente sin tener figuración, pero había ganado Falerna, compañera de box del hijo de Old Man. Detalles todos como para sacar la consecuencia evidente...

Es verdad que se trataba de la carrera más difícil del día, donde varios milleros se habían dado cita y donde la escala de peso igualaba a unos y otros harta el extremo de dudar para elegir el candidato.

Fachinero y Guillermín acababan de finalizar en una línea, Mirabeau II estaba en su distancia predilecta, Hurgón tenía un segundo reciente de Falerna, Cacique es un liviano temible y hasta el mismo The Lad contaba con innumerables partidarios...

Entre los elementos estaba Lance, que fué bastante bombardeado en las cotizaciones, precisamente porque entró último en la carrera ganada por Falerna, olvido del que tuvieron que arrepentirse los aficionados, porque Lance dominó bien al escogido grupo y se apuntó, con gran regocijo de sus partidarios, con el mayor sport de la tarde.

Con la victoria del hijo de Old Man tuvo oportunidad Englander de anotarse la segunda del día.

Y entre estos elementos considerados como milleros notables, fué también un hijo de Old Man de los más modestos el que se permitió el lujo de batirlos...

Hay que tener en cuenta que todavía estamos en 1917...

Octava carrera — Cracker — Sencillamente hay reuniones en que los aficionados pierden la brújula sin razón alguna que justifique tal pérdida, pues no de otro modo puede resultar que se haga favorita a Miss Tonta en una carrera donde todos, absolutamente todos los anotados, tienen más chance que la hija de Le Samaritain.

Cuando los livianos, que van así precisamente porque carecen de los méritos necesarios para adjudicarse los kilos, tropiezan con animales de clase el plomo no tiene más que una influencia relativa y no da lugar al lucimiento de las habilidades ni a hacer gala de portentosas ligerezas...

Son razones demás, pero los 2806 metros a recorrer que los kilos que soportan cuando la lucha es desigual, cuando hay enemigos que no se entregan por kilos de más o de menos...

Que hubiera resultado S. V. P. el favorito se explica, que lo hubiera sido Cracker es razonable hasta que Polavieja hubiera sido el preferido, pero que Miss Tonta gozase de las preferencias en contra de aquellos nunca. Y la prueba fué evidente última salió y así llegó sin variar de colocación en todo el largo trayecto. Fueron inútiles los pocos kilos, influyó más la distancia...

Cracker en cambio, el caballo de más clase del lote, aguantó con facilidad la montaña de plomo y tuvo energías aun para dominar a Polavieja que desde que se alzaron las cintas se posesionó de la vanguardia para no soltarla sino a la fuerza...

Y a la fuerza de la clase tuvo que cederla a Cracker que le entabló lucha en la recta y lo dominó al final.

Con Cracker obtuvo el jockey Arcuri una espléndida victoria, que con la obtenida con Pinch completaban el doblete del citado profesional.

Y los aficionados a las cábulas salieron echando cuenta del hipódromo: dos carreras Torterolo, dos Arcuri, dos Englander, dos Saavedra.... total ocho.

Los partidarios de Acosta no acertaban ni a sacar la cuenta... y eso que a pesar de la lluvia el día estaba claro...

Aspereza, por Val d'Or y Chough, ganadora de la carrera de potrancas de 3 años.

Toul, por Black Prince y Thermic, ganador de la carrera de potrillos de 3 años.

Llegada de la quinta carrera: 1o. Colibrí (D. Torterolo), 2o. Saint Emilion, 3o. Retamo, 4o. Clearing

Llegada de la séptima carrera: 1o. Lance (D. Englander), 2o. Fachinero, 3o. Cacique, 4o. Mirabeau II

Llegada de la sexta carrera: 1o. La Glorieuse (E. Saavedra), 2a. Wilda, 3a. Anfitrita, 4a. Amapa

Llegada de la octava carrera: 1o. Cracker (F. Arcuri), 2o. Polavieja, 3o. S. V. P., 4a. Miss Tonta

POLAVIEJA

Lo sospechábamos... la carrera última de Polavieja no era la que correspondía y los hechos casi ponen de relieve que efectivamente había existido algo de maniobra.

Polavieja ha producido ayer una gran carrera, lo que quiere decir que es capaz de ganar en cualquier oportunidad por difícil que sea la prueba a que se le someta.

WILDA

Bien pudo ser la ganadora de su respectivo compromiso la hija de Greenan.

Bueno, esto no quiere decir nada porque ha tenido muy poca suerte durante el transcurso de la prueba.

Lo único que aconsejamos al stud Iceache es que cuando utilice este jockey suprima el látigo...

LOS JOCKEYS

La reunión de ayer ha sido favorable para nuestros principales jockeys. Arcuri convertido hoy en el protector de las ecuries modestas, cruzó el disco vencedor en dos pruebas. Torterolo igualó esa performance y también Englander hizo liga con ellos llevando a la victoria a Mollie y Lance.

Hay quien atribuye el éxito de los tres profesionales a que la víspera "tomaran en una misma copa", pues de paseo por el centro se reunieron para tomar el té juntos.

Indudablemente, fué un encuentro sugestivo y que puede haber sido aprovechado por quien los haya visto de paseo por la "Aristocrática Florida."

AMAPA

La carrera producida por la hija de Amsterdam no dejó satisfechos a muchos aficionados.

Hay quien asegura que su figuración hubiera podido ser mejor

SAFO

Esta pupila del entraineur Tomás Conde se manchó durante el transcurso de la prueba inicial del programa.

EL PRIMER PUESTA...

Con la defección de Máximo Acosta que en la reunión de ayer no ganó ninguna carrera, puede decirse que el primer puesto en la estadística de jockeys ya lo tiene asegurado Torterolo.

Lleva actualmente una ventaja de tres carreras que difícilmente se las han de descontar.

JUAN TORTEROLO

El entraineur del stud Indécis no concurrió ayer a Palermo por haber hecho un viaje a Montevideo con el fin de observar a Sin Rumbo que ya se encuentra instalado en Maroñas con el fin de recibir una preparación especial para la gran carrera de enero.

PORTESA II

La hija de Ajó no cumplió su compromiso ayer por el mal estado de la pista y porque para el jueves sobre 1400 metros en vez de una milla sus probabilidades de salir airosa son mucho más.

LANCE

Ha llamado sobre manera la atención la carrera de Lance después de haber entrado último en la reunión del jueves donde ganó Falerna.

Su ecurie sabiendo lo mucho que anda el hijo de Old Man en el fango es por eso que lo anotó a último momento a pesar de esa mala carrera anterior.

SANGRE AZUL

Hemos requerido noticias los otros días por este hijo de Your Majesty que tenía todas las apariencias de un crack.

Después de haberse pasado todo el año íntegro en curas, se nos dice que los otros días ha entrado a la pista de vareo.

Algo es algo... pudiéndose esperar ahora que pueda ser ejercitado.

STUD LOS ROSALES

Todos los pensionistas de esta caballeriza a excepción de Flandes han sido oparados y curados por el veterinario doctor Calastreme

BOTAFOGO

El crack del año hizo acto de presencia ayer en el paddock y nos suponíamos que fuera para darle un florco sobre la distancia del clásico Capital, pero no se le dió en atención al mal estado de la pista.

El entraineur Vizcay nos manifestó que si el tiempo lo permitía, mañana lo ejercitaría por más que la carrera no tiene peligro alguno y que posiblemente el hijo de Old Man ha de correr solo.

Botafogo está listo para hacer un paseo triunfal en su última presentación de la temporada.

EL CLASICO ALVEAR

Con la lluvia caída que puso la pista en malas condiciones, el clásico Alvear perdió gran parte de sus atractivos, en primer término por la ausencia de Moloch que se hubiera impuesto a voluntad y segundo porque en esas condiciones las probabilidades no estaban de parte de los animales superiores, sino que favorecen a los especialistas en el fango.

El héroe de la jornada ha sido Colibrí que como buen Old Man y un digno hermano de Canora, ha confirmado su origen para estas clases de canchas.

El hijo de Campanilla ha batido a Saint Emilión a sólo cuatro kilos, lo que quiere decir que al hijo de Cyllene ya lo ganan todos y que su fama está en manos de cualquiera.

En cuanto a la impresión que ha producido el potrillo de la Petite Ecurie, es favorable, pues por más que por ahora no se le conozcan aptitudes para mayores distancias, existe siempre la esperanza de verlo evolucionar.

La carrera de ayer ha sido realmente ordinaria y no merece mayores comentarios elogiosos. El derrotar a Saint Emilión ya pasa desapercibido en Palermo recordando que hasta la yegua En Fija en una ocasión lo batió.

PINCH

Son muy visibles los progresos de este hijo de Pincheira.

Ayer a pesar de correr con una mano hinchada, aprovechando el estado de la pista, pudo producir una de sus mejores carreras.

Pinch va resultando un elemento utilísimo al entraineur Peñaloza.

CRACKER

Lo hicimos nuestro favorito en la seguridad de que el hijo de Dieudonné nos haría quedar bien.

Cracker dispensando enormes ventajas en el peso, ganó ayer una magistral carrera, dirigido por el jockey Arcuri que es con quien tiene producidas sus mejores hazañas.

La carrera de ayer ha servido al pupilo del stud Sansón de ensayo para [illegible] la gran carrera Internacional de Maroñas y por cierto que la prueba ha resultado excelente. Puede estar segura su ecurie que Cracker en el estado actual de preparación es candidato de primer orden y ha de poder disputarle con todo éxito el triunfo a los cracks uruguayos y a Sin Rumbo, el favorito de la carrera que ya instalado en la vecina orilla, se le prepara especialmente para dicha prueba.

EL ENTRAINEUR BENTANCOUR

Con los éxitos obtenidos en la reunión de ayer, parece disiparse en parte la mala racha porque venía atravesando el entraineur Beatancour.

En la reunión de ayer obtuvo dos triunfos consecutivos con Colibrí y La Glorieuse, respectivamente, perdiendo con Fachinero una carrera por escasa ventaja.

Exitos como estos debía tener con toda frecuencia el experto entraineur con la enorme caballada que actualmente está a sus órdenes.

LOS OLD MAN

Los honores de la jornada de ayer han correspondido al gran padrillo nacional que en tres pruebas consecutivas han obtenido la victoria contándose entre ellas, la de la carrera clásica.

Como si todavía no fuera suficiente con que los productos fueran buenos en canchas normales, éstos se señalan con aptitudes especiales en el fango.

La temporada de 1917 resultará célebre para el haras El Moro, pues dificultamos que pueda volver a tener la fortuna de dar un conjunto de productos como el de este año en cuya nómina figura un Botafogo, para después de una media docena de buenos caballos, terminar con La Glorieuse.

LEÑA SECA

Consiguió su primer triunfo y creímos que no nos molestaría más, puesto que ya había cumplido su misión..., pero llega nuevamente a nuestra mesa de trabajo el apronte que ha producido ayer sobre 1700 metros, en el cual tardó lo suficiente para poder llegar con bríos... a la raya.

CAJA POPULAR DE AHORROS de la Provincia de Buenos Aires

EMISION a sortearse en el mes de Diciembre

DICIEMBRE 19 — EMISION 322 — $ 20.000

Del premio mayor se deducirá el 5 o/o para premiar el número anterior y posterior - TODAS DE 25 MIL ARES

CASA MATRIZ: Calle 45 No. 581, LA PLATA

Oficinas en Buenos Aires: RIVADAVIA 1392

MARINA MERCANTE ARGENTINA
(Sociedad Anónima de Navegación)
LICITACION

Llámase a licitación por el término de 20 días para la venta de los vapores paquetes nacionales "Independencia" y "Libertad", clasificados con + 100 A. 1 en el Lloyd's Register; y vapor "Paso de los Libres"; de los cuales las características se especifican a continuación:

Vapor "Independencia"—

Año de construcción: 1905, en North Shields (Inglaterra), tipo Awnr dk, casco de acero, cubierta de madera de teak, entrepuente de acero; eslora: 63.42 mts. (210'); manga: 9.78 mts. (32'2"); puntal: 3.58 mts. (11'8"). Tonelaje: según Lloyd's Register 1.100 bruto, 1.021 bajo cubierta, 748 neto. Según arqueo oficial 618.11. Carga total 1.247 toneladas. Dos bodegas con entrepuente corridos. Tres bocas escotillas de las siguientes dimensiones: N.o 1: 3.81 × 3.95 metros; N.o 2: 5.60 × 3.95 metros; N.o 3: 4.45 × 3.95 metros. Dos palos de hierro con 6 plumas. Tres guinches a vapor y un molinete a vapor para maniobras de anclas. Máquina de timón a vapor. Doble fondo para agua dulce con capacidad para 250 toneladas en 6 tanques. Una máquina triple extensión. Diámetro de los cilindros: 17" — 28 y ½ — 46" por 30". Una caldera con tres hornos. Presión 180 U. P. Una calderita auxiliar, presión 80 libras. Fuerza de máquinas 127 N. H. P., 710 indicados. Consumo en 24 horas: 9 toneladas de carbón. Marcha, 10 millas. Capacidad de las carboneras: 153 toneladas.

Vapor "Libertad"—

Construído en el año 1906, en North Shields (Inglaterra), con fondo reforzado para varar en seco. Casco de acero. Cubierta superior de madera de teak. Tonelaje bajo cubierta: 1.095 toneladas, neto 750 toneladas. Según arqueo oficial 618.99. Carga total: 1.247 toneladas. Eslora: 210'1". Manga: 32'1". Puntal de las bodegas: 11'1" — 18'0". Dos cubiertas. Cuatro mamparos transversales. Dos bodegas. Tres escotillas de las siguientes dimensiones: N.o 1: 12'10" × 13'; N.o 2: 18'4" × 13'; N.o 3: 14'8" × 13'. Capacidad cúbica para carga: 64.135 pies cúbicos. Capacidad de las carboneras: 157 toneladas. Doble fondo para agua dulce con capacidad 250 toneladas en 6 tanques. Capacidad para pasajeros: De primera clase 10 camas en 5 cabinas sobre cubierta y 28 en 7 cabinas entrepuente. Todos los camarotes confortables y con ventiladores eléctricos. De segunda clase: 20 cuchetas. Una máquina triple expansión. Fuerza nominal 127 H. P. Diámetro de los cilindros: 17" — 28 y ½ — 46" por 30". Marcha a 3 hornos. Presión: 180 libras. Una calderita auxiliar: Presión 80 libras. Tres guinches a vapor, con capacidad hasta 10 toneladas. Timón a vapor. Luz eléctrica. Molinete a vapor para maniobras de anclas. Dos palos de hierro con 6 plumas.

Vapor "Paso de los libres" (ex Sajonia II")—

Casco y cubierta de acero, construído en 1905. Eslora: 60 metros; manga: 10 metros y puntal: 3 metros. Carga total: 875 toneladas. Calado vacío: proa 3', popa 4'8". Calado cargado: 9'6", parejo. Dos bodegas con las siguientes capacidades: No 1: 21.048 pies cúbicos; No 2: 13.173 pies cúbicos. Dos palos de acero con plumas. Dos guinches a vapor. Máquina del timón a vapor. Dos bocas escotillas de las siguientes dimensiones: número 1: 7.60 metros por 4 metros; número 2: 7.60 metros por 5 metros. Dos máquinas triple expansión. Diámetro de los cilindros: 16 y ½" — 15 y ½". Dos calderas con dos hornos cada una presión 150 libras por pulgada cuadrada. Marcha de 8 a 9 millas por hora. Capacidad de carboneras: 94 toneladas. Luz eléctrica. Capacidad para agua: tanque de popa: 11 toneladas. Tanque de cubierta: 6 toneladas.

Las propuestas deberán venir acompañadas de un certificado de depósito hecho en el anco de la Nación Argentina a la órden del señor presidente del directorio de la compañía por la suma de 25.000 pesos moneda nacional en caso de hacerse ofertas por los tres vapores, de pesos 10.000 moneda nacional cada uno en caso de oferta por los vapores "Independencia" y/o "Libertad" y de pesos 5.000 moneda nacional por el "Paso de los Libres", pudiendo hacer ofertas por los tres vapores o por uno o dos solamente. Las propuestas deberán ser presentadas bajo sobre cerrado con la indicación "Licitación venta vapores" y serán abiertas en presencia de los interesados que concurran a las oficinas de la administración de la compañía, calle 25 de mayo número 100, el día 31 del corriente, a las 4 p. m., reservándose el directorio el derecho de rechazar las propuestas. Las ventas son al contado, debiendo abonar el 10 por ciento del importe convenido, al ser aceptadas las propuestas, en el acto de firmarse el boleto de compra-venta, y el saldo en el momento de la escrituración. Buenos Aires, diciembre 11 de 1917.
El secretario
5|860 v. Dic. 30.

DEPORTES

FOOTBALL

El interprovincial de ayer

Rosarinos v. Porteños

ROSARIO, diciembre 17 (de nuestro corresponsal). — Por la copa Reyna se midieron ayer en el campo de deportes del Club de Gimnasia y Esgrima dos equipos: porteños y rosarinos, encuentro que anualmente se verifica, despertando siempre inusitado interés. El trofeo se hallaba en poder de la Asociación Argentina de Football conquistado a raíz de la victoria obtenida en ésa el año ppdo. Esta circunstancia hizo que el interés aumentara notablemente; se explica entonces la considerable concurrencia que ayer se congregó en el field del Gimnasia y Esgrima y que aplaudió con insistencia a uno y otro cuadro.

En el palco oficial se encontraban el doctor Claudio J. Newell, presidente de la Liga Rosarina, los delegados de la Asociación de ésa, presidentes de varios clubs del Rosario y numerosas familias.

Cuando los teams aparecieron en el field, la concurrencia prorrumpió en una salva de aplausos; reunidos los jugadores frente al palco oficial, dieron los tres hurras acostumbrados. Minutos después, el referee señor Oreste Fravegas llamó a los cuadros que se alistaron de la siguiente manera:

Porteños: Carlos Isola; F. Castagnola y Arturo Reyes; Ernesto Matozzi, Cándido García y Jerónimo Badaracco; Pablo Calomino, A. Zabaleta, Alberto Ohaco, J. Pisa y Juan N. Perinetti.

Rosarinos: Lorenzo Colombo; Florindo Bearzotti y Florencio Sarasivar; Rodolfo Murhall, Eduardo Blanco y Ernesto Faggiani; Miguel Faibre, Benito Wille Bille, Dante Bianchi, José Clarke y Juan Francia.

Ohaco, capitán del cuadro porteño, resultó vencedor en el sorteo de práctica, decidiendo jugar con el sol a su favor. Tocóle iniciar el juego a Bianchi, centreforward rosarino; éste pasó la pelota a Wille Bille y éste a Faibre, quien inició una corrida por su ala, pero Badaracco, en excelente forma, malogró ese avance. De inmediato avanzaron Calomino y Zabaleta, pero Murhall se encargó de interceptarlos. A los 4 minutos de iniciado el encuentro, los rosarinos se adjudican su primer tanto. Castagnola incurre en un hands dentro del área penal; el puntapié libre correspondiente es dirigido por Sarasibar y el goal se produce. Nada pudo hacer Isola para impedirlo.

El juego se equilibró notándose avances de uno y otro lado debidamente frustrados por las defensas respectivas.

Murhall comete un hands hallándose a 12 metros de su valla. Perinetti dirige el shot y el empate se produce.

Ohaco pierde una oportunidad frente al arco local, pues un centro de Calomino es cabeceado por aquél y la pelota pasa rosando el poste. La línea de forwards rosarina sufre una excelente modificación: Clarke pasa al centro y Bianchi al puesto de su reemplazante.

A los 35 minutos los rosarinos obtienen su segundo goal. Faibre inicia un avance pero viéndose hostigado por Badaracco, cede la pelota a Wille Bille, quien dirige un oportuno centro que Clarke convierte mediante un fuerte shot.

Sin otras variantes en el score finaliza el primer tiempo con ventaja para los rosarinos.

Reanudado el juego, Perinetti emprende una corrida por su wing, pero Murhall aleja el peligro. Colombo detiene un fuerte shot que le dirige Calomino. La defensa rosarina multiplica sus esfuerzos para impedir que su valla sea vencida ante la acometividad de la línea delantera porteña. Faltaban 12 minutos para finalizar el tiempo reglamentario y el tercer y último goal para los rosarinos se produce. Blanco intercepta un avance de Ohaco y después de correrse por la cancha cedió la pelota a Francia, éste se destaca por su wing y dirige un centro que permite a Bianchi señalar el goal.

Este jugador pierde luego una nueva oportunidad para marcar otro tanto al recibir un pase de Faibre encontrándose solo frente a la valla visitante.

Cuando el juez dió por terminado el juego, el score era el siguiente:

Rosarinos	3
Porteños	1

El cuadro porteño tuvo su mejor hombre en Matozzi que hizo un brillante match. Le siguieron en orden de méritos Calomino, Zabaleta y Perinetti.

E. Blanco, centro half rosarino, fué el mejor hombre de su bando, evidenciando una vez más ser el indicado para llenar ese puesto en los internacionales. Se distinguieron además Murhall, Francia, Clarke, Faibre y Sarasibar. Muy bien el referee señor Oreste Fravegas.

Con la victoria de ayer la Copa Reyna pasa a poder de los rosarinos, debiéndose disputar nuevamente el año próximo.

En el tren que salió anoche a las 10 de la estación Rosario Norte (Sunchales), partieron para ésa los componentes del cuadro representativo de la Asociación Argentina de Football y los delegados.

Huracán v. Estudiantes de La Plata—

En el field del primero se llevó a cabo ayer el encuentro entre Huracán y Estudiantes de La Plata, correspondiente al campeonato de primera división.

El cuadro local se impuso con relativa facilidad, pues su rival se presentó debilitado con la ausencia de varios jugadores titulares, reemplazados por aficionados que poco o nada hicieron.

El score pudo haber sido más amplio aún si Huracán hubierase desempeñado como acostumbra hacerlo.

El team vencedor hizo un mal partido. Todo esto contribuyó a que el juego desarrollado careciera de vivacidad, defraudando las esperanzas de quienes concurrieron a presenciar el match, seguros de que resultaría reñido, dado el poder de ambos equipos, cuya proficua actuación en la temporada es de todos conocida.

Estudiantes de La Plata finalizó ayer la serie de los partidos que el fixture asigna a cada equipo, y por cierto ha ocupado un puesto halagador en el campeonato.

Al llamado del referee, los equipos se presentaron así formados:

Huracán: F. Pazos; J. Idiarte y A. Alberti; N. Carabelli, M. Bassadone y P. Martínez; M. Ginebra, J. Laguna, F. Medina, J. Soulá y J. Chavín.

Estudiantes de La Plata: A. Loustonau; A. Gallo y R. Tolosa; R. Sesé, O. Duarte Indart y A. Vampa; A. Latorre Lelong, E. Boscia, R. Mac Dougall, C. Izaguirre y R. Tetamanti.

El juego se mantuvo equilibrado en los primeros momentos para resumirse luego en una continua ofensiva de los locales. A los 27 minutos, Tolosa derribó en mala forma a Laguna, dentro del área penal, infracción que fué inmediatamente castigada por el referee.

Medina dirigió el puntapié libre correspondiente, venciendo por primera vez a Loustanau. Soulá, cinco minutos más tarde señalaba el segundo tanto para su bando. Sin otras alternativas, finalizó el primer período.

El juego resultó monótono en el segundo tiempo, señalando Ginebra a los 18 minutos el tercero y último goal para Huracán.

El resultado final fué el siguiente:

Huracán	3
Estudiantes de La Plata	0

Atlanta v. Independiente—

Este encuentro se disputó ayer en el field que el C. A. River Plate posee en la dársena sur, ante numerosa concurrencia. El match era de gran importancia para Atlanta, pues una derrota hubiera ocasionado su descenso a la división intermedia. En cambio, Independiente poseía a su favor los puntos indispensables para que su permanencia en primera división estuviera segura cualquiera que fuese el resultado del partido.

Al llamado del árbitro los cuadros se presentaron constituídos de la siguiente manera:

Atlanta: E. Bolinches; M. Valentini y M. Lessa; J. Zelico, N. Busso y J. C. Pereyra; J. M. Barbieri, J. Laiolo, P. Gallardo, J. Deibe y M. Cesari.

Independiente: S. Miguez; A. Ferro y R. Sande; J. Cánepa, E. Sande y J. Zaccarello; F. González, G. Ronzoni, J. Siciliano, D. Etcheverry y N. Galiano.

Desde que se inició el juego, pudo observarse el dominio que Atlanta ejercía sobre su rival. Miguez tuvo que actuar para detener fuertes shots que le dirigieron los forwards contrarios. Faltaban 10 minutos para finalizar el primer período, cuando Gallardo, desde regular distancia, enfiló un fuerte shot que halló la red.

En el segundo período el dominio de Atlanta se acentuó notablemente. Un foul de Ferro a Pereyra cometido a los 30 minutos, dió lugar a un puntapié libre que permitió a Lessa marcar el segundo tanto para su bando, ventaja que aumentó trece minutos más tarde a raíz de un nuevo goal que señaló Laiolo al recibir un oportuno pase de Gallardo.

El "score" final fué el siguiente:

Atlanta	3
Independiente	0

F. C. Oeste v. San Lorenzo—

En la cancha del primero se jugó ayer tarde este partido por el campeonato de primera división.

El encuentro se jugó con entusiasmo por ambas partes, sobresaliendo las defensas. En el primer período el juego se mantuvo bastante equilibrado, no así en el segundo, en que el cuadro local dominó a su rival, pero no obstante ello, no consiguió abrir el score, debido a la mala dirección de los tiros finales de sus delanteros. Terminó el match sin que ninguno de los dos bandos obtuviera ventajas positivas.

Los equipos estaban así formados:

San Lorenzo: J. Coll; A. Coll y J. Sacardo; J. Branzino, J. Urso y J. Lanterno; M. Lence, F. Xarau, N. Botacchi, S. Carreras y A. Lanterno.

F. C. Oeste: F. Garbagnatti; A. Elordi y A. J. Pini; B. Triman, A. Barbera y R. Di Lorenzi; J. B. Pini, A. Menachessi, J. Pezutti, M. Roldan y F. Crespo.

Platense v. Columbian—

Monótono en extremo resultó el encuentro que los equipos de primera posición de estos clubs sostuvieron en el field de Columbian. Los componentes de ambos cuadros jugaron sin entusiasmo, siendo el resultado final muy justo y apropiado al juego que se desarrolló. Columbian con el partido de ayer terminó su actuación en el campeonato de primera división que ha sido muy irregular por cierto.

Los cuadros se presentaron así compuestos:

Columbian: F. Oñate; E. Caramés y E. Luciani; A. López, A. Voglino y A. Murga; G. Fiola, A. Arrovuelo, S. Pardo, J. Varlenga y M. Martínez.

Platense: A. Pérez; A. Ansaldo y E. Berti; D. Santángelo, J. Mazzini y A. Felisari; S. Rocca, M. Fraga, T. Sinicaglia, A. Fraga y M. Balmaceda.

A los 20 minutos Columbian obtuvo su único goal por intermedio de Arroyuelo, quien con un tiro fuerte venció a Pérez. En este tiempo Columbian dominó netamente a su rival. Terminó el primer período sin otras variaciones.

A los pocos minutos de reiniciado el juego, Felisari señala el goal del empate al recibir un pase de Fraga. Sin otras novedades dignas de mención finalizó el encuentro con el siguiente resultado:

Platense	1
Columbian	1

Estado del campeonato—

Con los partidos jugados ayer, la posición de los cuadros en el campeonato de primera división es la siguiente:

	J.	G.	P.	E.	P.
Racing	19	16	0	3	35
River Plate	19	12	1	6	30
Boca Juniors	20	10	2	8	28
Huracán	19	10	3	6	26
E. de la Plata	20	8	7	5	21
E. Porteño	20	6	5	9	21
S. Barracas	20	6	5	9	21
San Isidro	20	7	7	6	20
G. y E. de La Plata	20	4	5	11	19
Porteño	20	7	9	4	18
Columbian	20	8	10	2	18
Independiente	18	6	7	5	17
Platense	19	4	6	9	17
San Lorenzo	19	6	8	5	17
F. C. Oeste	19	5	8	6	16
Tigre	20	6	10	4	16
A. de Quilmes	20	6	10	4	16
Atlanta	20	6	10	4	16
Estudiantes	19	6	11	2	14
G. y Esgrima	19	4	11	4	12
Bánfield	20	4	12	4	12

Réstanle jugar aún partidos a Racing, River Plate, Huracán, Independiente, Platense, San Lorenzo de Almagro, F. C. Oeste, Estudiantes y Gimnasia y Esgrima.

OTROS RESULTADOS

Semifinal campeonato segunda división, zona sur—

Everton 2, Talleres United B 0.

Semifinal campeonato, tercera división, zona norte—

Platense 2, Def. de Belgrano 0.

Final zona oeste, campeonato—

S. L. de Almagro 5, Honor y Patria 2.

Final campeonato, zona sur, cuarta división—

Racing 3, Boca Juniors 2.

YACHTING

YACHT CLUB ARGENTINO

En el triángulo oficial del Yacht Club Argentino se efectuaron ayer por la tarde las regatas de yates organizadas por dicho club.

Se disputaron tres series, cuyos resultados generales son los siguientes:

En la primera serie para yates de clase internacional de 12 metros tomaron parte dos yates: el "Mouchette", timoneado por Alfredo Sare y el "Alachie" timoneado por Juan M. Moura.

Esta prueba se disputó sobre un recorrido de 11 1|2 millas.

La señal de partida se dió a las 2 de la tarde, siendo cruzada la línea de partida en el siguiente orden: "Alachie" 2 horas 3 segundos; "Mouchette" 2 horas 1 minuto.

La llegada fué la siguiente: Primero "Mouchette" que empleó 2 horas, 15 minutos, 21 segundos; segundo "Alachie", 2 horas, 17 minutos y 6 segundos.

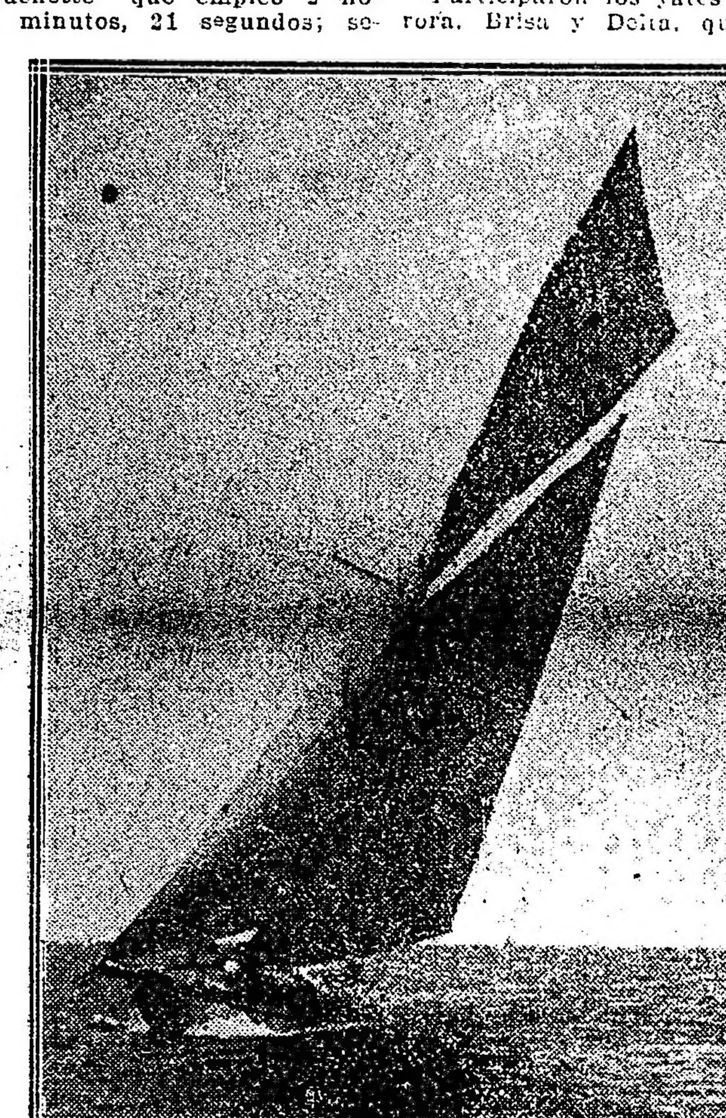

Yacht "Mouchette", que se clasificó primero en la primera regata realizada ayer, obteniendo la Copa de Plata

En la segunda serie, por rating, para yates de la clase internacional de ocho metros, corrió solo el yate "Pjoltor" timoneado por D. C. Lilole, que cruzó la línea de partida a las 1 h. 46 m. 56 s., empleando el siguiente tiempo real: 2 horas, 40 minutos y 13 segundos. Se adjudicó la Copa de Plata.

Tercera serie. Handicap para todo yate del club. En esta serie tomaron parte cuatro embarcaciones: "Polaris" timoneado por D. F. Sundblad; "Macá" timoneado por Andrés Lemoine; "Nemo" por F. José Rives, y "Phalarope" por A. de Oliveira Cézar.

Esta regata se disputó en el triángulo azul con boyas a babor en un recorrido de 11 1|2 millas, siendo cruzada la línea de partida en el siguiente orden:

"Polaris", 1 hora, 31 minutos, 14 segundos; "Macá", 1 hora, 34 minutos, 15 segundos; "Nemo", 1 hora, 35 minutos, 5 segundos; "Phalarope" abandonó la carrera poco después de iniciada.

La llegada se efectuó en este orden: primero "Nemo", Copa de plata; segundo "Polaris" medalla de plata; tercero "Macá" medalla de bronce.

El tiempo real empleado es el siguiente: "Nemo", 2 horas, 48 minutos, 35 segundos; "Polaris", 2 horas, 50 minutos, 44 segundos; "Macá", 2 horas, 59 minutos, 25 segundos.

Actuó de oficial de día, el aficionado D. Pablo Suárez.

YACHT CLUB RIO DE LA PLATA

La copa Handicap instituída por el socio Carlos F. A. Bristow se disputó ayer tarde en el triángulo oficial del Yacht Club Río de la Plata ante la asistencia de numeroso público. La regata resultó interesantísima, aplaudiéndose al final a los vencedores.

Participaron los yates Petrel, Aurora, Brisa y Delta, que partieron a las 2.30 de la tarde, cruzando la línea en el siguiente orden: Petrel, a las 2.30.03; Delta, a las 2.30.07; Brisa, a las 2.30.07; Aurora, a las 2.30.25.

El orden de llegada fué el que damos a continuación: Brisa, a las 4.13.25; Delta, a las 4.19; Petrel, a las 4.20; Aurora, a las 4.24.10.

El tiempo real empleado por los yates fué el que sigue: Brisa, 1 hora, 43 minutos, 5 segundos; Delta, 1 hora, 49 minutos; Petrel, 1 hora, 50 minutos; Aurora, 1 hora, 54 minutos, 10 segundos.

El resultado general fué el siguiente: 1o. Brisa, timoneado por el doctor Arturo Pillado Matheu, tripulantes: J. C. Sieburger y J. Martínez Vázquez; segundo Delta, por Sophus E. Webster; tercero Petrel, por Alejandro J. Milhas; Aurora, por Walter Molina.

Obtiene, pues, en propiedad el trofeo aludido el señor Arturo Pillado, que ya había vencido en esta prueba en los años 1914 y 1915.

El señor Carlos Corradi actuó en calidad de oficial de día, secundado por el señor Manuel A. Molina.

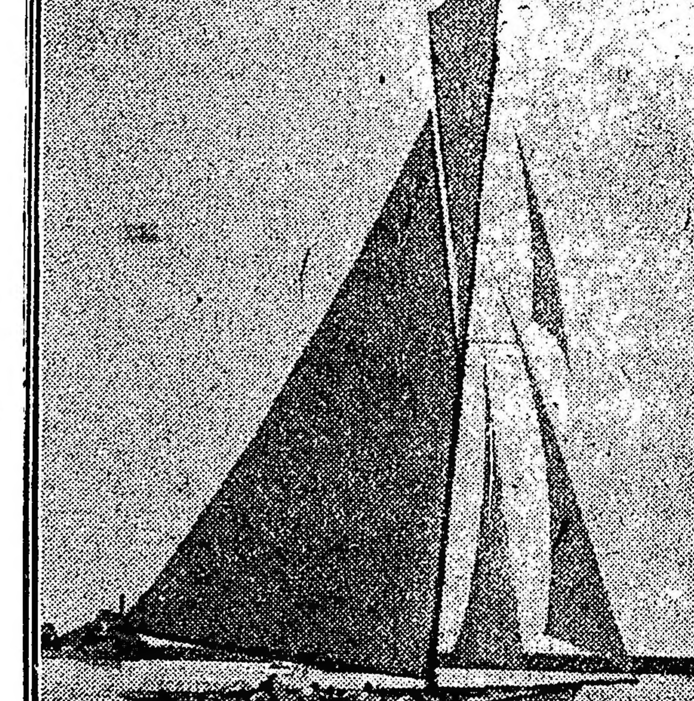

Yacht "Alachie", segundo en la primera regata disputada ayer

CREDITOS
LAS PROXIMAS FIESTAS
EXPONEN A TODO EL MUNDO
A GASTOS EXTRAORDINARIOS
No fuerce Vd. sus finanzas. No desequilibre su presupuesto. Sea previsor y realice el mejor negocio del año obteniendo en nuestra casa un crédito a pagar en 10 meses.
Tenemos todo cuanto pueda necesitarse para uso propio, para el hogar y para obsequios.
LA CASA MAS CONVENIENTE PARA COMPRAS
A. CABEZAS
SARMIENTO ESQ. S. MARTIN (Bs. As.)

REMO

BUENOS AIRES ROWING CLUB

Se realizaron ayer por la tarde en el Tigre las regatas organizadas por el Buenos Aires Rowing Club con motivo del 44 aniversario de su fundación.

No obstante la tarde lluviosa, la concurrencia de familias fué numerosa, resultando una interesante reunión bajo su doble faz deportiva y social.

Primera carrera — "Open Fours", en botes shell de cuatro remos largos con timonel; distancia, 1000 metros.

Primero, R. Madero, K. C. Lingenfelder, C. J. Moreno, J. F. Acosta stroke y E. Hogg timonel.

Segundos: J. Madero, H. Gregorini, C. Risso, M. Madero stroke y J. H. Gowa timonel.

Terceros, J. J. Pividal, C. Conen, S. D. Hogg, F. E. Lecot stroke y G. Fernández timonel.

Ganada por medio bote.

Segunda carrera — "Cadete Fours", en botes outrigger de cuatro remos largos con timonel; distancia, 800 metros.

Primeros, O. Aller, A. Cernadas, L. Martel, C. Madero stroke y L. Romero timonel.

Segundos, E. Castro, E. Panelo, T. Aigan, W. Morton stroke y R. Piccinini, timonel.

Ganada por medio largo de bote.

Tercera carrera — "Canoas". En canoas de una pala; distancia, 200 metros.

Primero, A. López Osorio; segundo, A. Cernadas.

Ganada por un bote de ventaja.

Cuarta carrera, "Single Sculls", en botes klinker de un par de remos cortos, reservada para cadetes; distancia, 500 metros.

Primero, L. Romero; segundo, E. Hogg; tercero, R. Piccinini.

Ganada por medio largo de bote.

Quinta carrera — "Double Sculls", en botes halfoutriged, de dos partes de remos cortos, con timonel; distancia, 500 metros.

Primeros, E. Panelo, W. Morton stroke y A. Madero timonel.

Segundos, R. Wille Bille, J. Wilson stroke y E. Hogg timonel.

Terceros, A. Gonzalez Lelong, J. R. Bagadro stroke y O. Viera timonel.

Ganada por un largo de bote.

Sexta carrera — "Eights", en botes shell de ocho remos largos con timonel; distancia, 1000 metros.

Primeros: R. Madero, R. Tella, E. Acosta, K. C. Lingenfelder, S. D. Hogg, J. F. Acosta, J. J. Pividal, F. E. Lecot stroke y J. H. Gowa timonel.

Segundos, J. Madero, E. Espina, A. Las, C. Conen, C. J. Moreno, H. Gregorini, C. Risso, M. Madero stroke y G. Madero timonel.

Una vez terminadas las pruebas, la concurrencia pasó al salón de recepciones del club donde se procedió a la distribución de premios a los vencedores.

LAWN TENNIS

BUENOS AIRES

LAWN TENNIS CLUB

Esta noche se realizará la inauguración de las canchas iluminadas del Buenos Aires Lawn Tennis Club, acto que dará lugar a una lucida reunión social-deportiva.

Con tal motivo se han preparado los siguientes partidos.

A las 9.15 p. m. dobles de caballeros, entre los señores J. H. Knight y C. Moren contra G. S. Capdepont y H. B. M. Knight, y a las 10.15 de la noche, dobles de parejas entre la señorita D. W. Wadie y D. A. I. Villegas contra la señorita C. N. Macaenzie y D. F. Cerboni.

MOTOCICLISMO

CLUB MOTOCICLISTA NACIONAL

Se activan los preparativos para la carrera para aficionados de sexta la categoría que organiza el club Motociclista Nacional a disputarse sobre 190 kilómetros el domingo 30 del corriente.

Se ha establecido como trayecto oficial el comprendido por la carretera que partiendo de San Justo, pasa por Haedo, Morón, Ituzaingó, Libertad, Pontevedra, González Catán, Isidro Casanovas y Tablada en San Justo.

Como el número de los inscriptos superará a la cantidad regular de esta clase de competiciones, la comisión directiva del club ha dispuesto que en la sesión a celebrarse mañana se amplíen los premios a otorgarse de modo de poder beneficiar al máximo de clasificados.

Las anotaciones son gratuitas y se recibirán en la secretaría del Club Motociclista Nacional hasta el jueves 27, a las 7 p. m.

CICLISMO

CLUB CICLISTA NACIONAL

Organizado por este club se realizó ayer, no obstante la lluvia, la marcha de turismo, en la que tomaron parte once aficionados.

A las 4.30 a. m. el capitán de ruta dió la señal de partida, emprendiendo el camino a Quilmes, a donde llegaron a las 5.45 de la mañana.

El regreso se efectuó a las 7 a. m. llegando al punto final de la marcha, calle Entre Ríos y Caseros, a las 8.15 a. m.

Los socios que tomaron parte en dicha marcha son los siguientes: S. Innocenti, A. Colossi, A. Fontana, I. Perco, J. Leiner, M. Herrera, A. Folsini, R. Garis, M. Balbuena, A. Metivier y V. Selmia.

PELOTA

FRONTON BUENOS AIRES

El terceto constituído por Irigoyen, Martín y Ermua venció ayer a la pareja formada por los hermanos Erdoza después de reñida e interesante lucha, por dos tantos en 50.

Mañana se realiza un festival a beneficio de la Asociación Protectora del Niño del consejo escolar 11, escuela 15, con tal motivo se verificarán dos interesantes partidos con la participación de los hermanos Erdoza.

EQUITACION

CLUB HIPICO ARGENTINO

El torneo hípico que el Club Hípico Argentino había organizado a beneficio del Asilo Huérfanos de Militares para el lunes 24 del corriente a las 5 p. m. ha sido diferido para el lunes 31 de corriente a la misma hora y en el mismo local, en razón de que la Sociedad Rural Argentina no puede facilitar el local para el día 24 como estaba anunciado.

La inscripción se recibe en el Club Hípico hasta el lunes 24 del corriente a las 7 p. m.

LUCHA LIBRE

Ante numerosa concurrencia continuó anoche en el teatro Casino el campeonato de lucha libre con el asalto pendiente entre Baldis y Kervatas, venciendo este último.

Por el mismo campeonato lucharán esta noche Jireaux y Fernand a con handicap.

TIRO

CLUB INTERNACIONAL DE CAZADORES

En el stand de tiro a la paloma de este club, se disputó ayer el premio Club Diana, de Rosario con el resultado siguiente: 1o. R. Schieper, del club de Rosario, y 2. y 3. dividido entre los señores E. Middleton, de Rosario, L. V. Ruiz y F. C. Woodgate, del Internacional.

Por la tarde se tiraron varias pollas, que fueron ganadas por los señores A. J. Olivari, J. Maini, E. Middleton, P. E. Alegre, J. A. Sanguinetti, L. de Giaconni, A. Olivari, V. Fagli, J. Badano y J. Carmelich.

VARIAS

REVISTA "MOTOCICLISMO"

Ha aparecido el número 58 de la revista mensual "Motociclismo", órgano del Club Motociclista Nacional.

Trae el siguiente sumario: En honor de los vencedores del Trofeo Turismo; Congreso Motociclista Sudamericano; Quinto premio Turista Primaveral, por Luis Carlini. Moto Club Uruguayo; Una demostración en honor del señor Fasciolo. El congreso motociclista sudamericano, por Emilio C. Torra; La dirección de los club; La prueba primaveral de 1917; Excursión del C. M. N. a La Plata; Nuestra biblioteca. Las excursiones, por Julio A. Nahe. Partida de E. Cattaneo; La fiesta del Moto Club La Plata; La huelga ferroviaria y el motociclismo. Un raid interesante: Víctor Arredondo y Eleodoro Rojas; César Sánchez; Fiestas en el estadio municipal; Sin pistas; Crónicas del Uruguay; Una excursión de 1300 kilómetros; El pavimentado a La Plata; Tiro Federal Argentino.

C. A. ESTUDIANTES

En Palermo se realizó ayer por la mañana la asamblea general de los socios de este club para renovar sus autoridades.

La comisión directiva quedó así constituída:

Presidente, Luis Barolo; vice 2.o, José C. Susán; tesorero, Miguel Pacheco; protesorero, José M. Superne; vocales: Dr. Honorio Tolosa, A. Spinelli, J. Cerqueira, M. Madero; intendente, Horacio Figueroa, subintendente, [illegible] Roberto Stanck; delegados, José C. Susán y José A. Montecóbrio.

PIDAN
VIN BERGER
QUINA SUPERIOR

CROTTO Hnos
Consignatarios de Frutos del País
Haciendas y Cereales
708 BELGRANO 708
Casilla en MATADEROS, núm. 19

UNIVERSITARIAS

FACULTAD DE MEDICINA

Consejo directivo

A pesar de la época avanzada del año, esperamos que el consejo directivo se reúna a los efectos de tratar una serie de asuntos pendientes, entre ellos el pedido de reconsideración de la supresión de la cátedra de anatomía descriptiva y otros asuntos [illegible], dados sus antecedentes.

FACULTAD DE FILOSOFIA Y LETRAS

Exámenes

Ingreso — Distinguido: A. O. Caballer. Aprobados: R. Mallet, M. L. Dedeman, A. López, A. Tacconi, P. [illegible], [illegible] Balin, G. C. Goldney, R. Fleury, F. G. Sánchez, [illegible] M. Vistarguena, [illegible] Z. Carrí.

Historia Argentina. — Sobresalientes: M. Paulsen, T. Dedeman, M. Nieto Arana. Distinguidos: J. L. Oesa, A. Savignano, M. Sanguinetti, M. E. [illegible]. Aprobados: S. Salomé, R. [illegible], M. A. López, T. Mouzet, E. [illegible], A. Tacchi, G. C. Goldney, [illegible].

Antropología. — Sobresaliente, G. Varela.

Retórica. — Sobresaliente, F. F. Olazarri. Distinguido, N. Sinayán.

Gramática histórica — Distinguido: M. Arrazabalaga. Aprobados: J. Arrazabalaga, [illegible] Scarpa.

Geografía física — Aprobados: J. E. Pinero.

Historia griega — Sobresaliente, C. A. Villamil. Distinguido: G. Martín. Aprobado: E. L. Paulsen, J. E. Pinero.

Historia de América — Aprobado: P. Amalla.

Historia de la civilización — Sobresaliente: F. Francois. Distinguido: M. M. Oliver.

Filología [illegible] — Aprobados: G. C. Goldney, R. Radbil.

Ética y metafísica — Distinguido: S. Pillado.

Historia de la filosofía — Sobresaliente: C. A. Villamil. Distinguido: J. Malmierca. Aprobados: G. Martín, L. Guillon, M. Nieto Arana.

Literatura latina — Aprobados: E. L. Paulsen, P. Marcos, E. Acevedo.

Ciencia de la educación — Sobresalientes, C. Villamil, C. Maradona, T. Mouzet, B. Passolano. Distinguidos: E. Azcoaga, D. De Alberti, M. T. González, J. Probat, M. Rachcolet. Aprobados: D. Vergara, D. Nemetta.

Sociología — Sobresaliente: C. Villamil, J. Malmierca, M. Lapido. Distinguido, L. Guillon, E. Zorraquín. Aprobados, E. C. Goldney.

Arqueología — Distinguido: B. Blanco.

Literatura griega — Distinguido: L. Villar. Aprobado, M. Carrera.

Crítica y práctica pedagógicas — Sobresalientes: Pedro P. Baiocco, J. A. Dahlberg, Alejandro Gagliardo, Manuel Lapido, César Villamil, Rebeca Radbil. Distinguidos: Alfredo Silberstein, M. Pillado, David de Alberti.

PERIODISMO

LA OPINION.

Con este título aparecerá el 6 del mes de enero próximo en la parroquia de Flores un periódico semanal literario, político y de información general.

La nueva publicación estará dirigida por el señor Julián Berrofalbia.

LA MORAL MÉDICA

La moral, como dice Fouillée, es una aplicación de la psicología, de la sociología, de la cosmología y de la metafísica a la conducta del hombre en su vida privada y social.

La ética, es a la vez ciencia y arte como lo sostiene Stucchi, que en la Deontología, traduce sus principios teóricos, en forma imperativa y tiene relaciones con todas las ciencias, de carácter práctico, como el derecho, la política, la sociología, etc. y aún con la vida, sin que sea posible como pretendía la filosofía socrática, identificar la ciencia con la virtud, aun reconociendo su estrecha relación, porque el bien puede ser reconocido y practicarse el mal.

Mirabeau dijo: "el día en que las luces, y con ellas la moral, penetren en todas las clases sociales, las almas débiles adquirirán valor, por prudencia, los ambiciosos se modificarán por interés, los poderosos por previsión, los bienhechores por cálculo, y la instrucción disminuirá los males de la especie humana".

Todo hombre tiene para con la profesión que ejerce, obligaciones de orden moral, variando ellas, como se comprenderá, según la índole de la misma. La profesión médica, dada su calidad, debe resolver, en determinados momentos, problemas de índole grave, no solamente en lo que respecta a las relaciones personales del médico con sus enfermos y colegas, sino a aquellas que se refieren al propio ejercicio de la profesión, el de "la honestidad por excelencia", lo que comprende las siguientes cualidades: dignidad, probidad, valentía, circunspección e instrucción, "siquiera una instrucción general". ¡Cuánta utilidad reportan los estudios literarios y sociológicos! Existe gente que cree aún que el médico no puede ni debe cultivar ninguna de las ramas de las bellas artes y es común oir que el facultativo que escribe no es tal. Realmente sucede lo que dice Cupertino del Campo, si el médico tiene un espíritu amplio, si se interesa por las cosas del arte, o por los problemas sociales, que más o menos preocupan a todos los hombres que piensan, si es aficionado a los placeres mundanos y es algo contemplativo, teniendo una media pinta de poesía adentro del alma, el público no le perdona esos placeres inocentes, y la clientela se aprieta el gorro cuando sospecha que el médico es amigo de Mereykonosky, de Tosti o de Sartorelli.

No basta acumular fortuna como producto del ejercicio profesional. Las existencias vegetativas, dedicadas exclusivamente a realizar clientela y consultas, no tienen biografía; viven ungidos al yunque de un pasado improductivo y así terminan, como se han iniciado, sin haber legado un renglón que los señale como propulsores de la ciencia o del arte al que han dedicado sus afanes.

El médico debe, por su conducta, por sus palabras, por su actuación como profesional, hacer respetar su honor y dignidad, lo que involucra esos mismos conceptos para todo el cuerpo médico, del que no es sino una diminuta parte.

También es necesaria la fe para triunfar. El excepticismo médico significa una derrota en el orden moral y como lo sostiene Calleja, "un delito en el orden social y en el profesional una indignidad". Dar consejos en cuya eficacia no se cree, es engañar a un desgraciado paciente y cometer miserable estafa y además enajenarle de otro médico más digno, lleno de fe, que sabría seguramente aplicar mejor que el incrédulo las reglas de un arte mancillado y desconocido, por su torpe conciencia. Porque no hay posibilidad humana de hacer sacrificios para aprender aquello que se desprecia y que precisamente lo exige de todas nuestras potencias.

Quien hace ejercicio de la medicina debe obrar bien, por el bien mismo, sin preocupaciones del premio o del castigo. Es necesario desechar el mezquino interés del lucro, no prometiendo lo que no puede hacerse, no negando los servicios profesionales cuando hay la duda de ser indemnizado, ni brindar su nombre a cambio de dinero, en beneficio de cualquier charlatán expendedor de drogas, elixires y panaceas, prestándose de tal manera a ejercer ilegalmente la profesión y burlando la ley que no prevee, desgraciadamente, estos casos, más delictuosos aun que los que realizan los curanderos y afines.

Triste concepto debe merecer lo que llaman los ingleses "covering", especie de amparo que ofrece el médico a los que, sin serlo ejercen la profesión y que no es sino una forma del ejercicio legal de la medicina. Este amparo sirve para burlar todas las penalidades del código, hasta conseguir el curandero el certificado de defunción, cuando la muerte ha sido epílogo de alguno de esos tratamientos, realizados en los consultorios atendidos por curanderos y regenteados por médicos, que representan un repudio para el gremio y para la sociedad.

Decía Bossuet, "lo peor para el espíritu es creer que las cosas son porque queremos que sean", y agregaremos que ello es más grave cuando queremos que sean porque así conviene al que lo practica. Esto, en medicina constituye, en muchos casos de aplicaciones de tratamientos para la explotación, verdaderos actos de delincuencia profesional. El médico debe rendir culto a la verdad, en todos sus actos y palabras, no confundiendo el valor moral con la imprudencia temeraria.

No podemos desentrañar de la mente el cuadro de un enfermo afectado de una tuberculosis pulmonar a quien uno de nuestros maestros, dictando una conferencia, señaló el pronóstico fatal a corto plazo, en su presencia. Le vimos tambalear y ser víctima de un síncope. Esta crueldad que denota, que no tiene ningún objetivo: esta falta de piedad por la desgracia ajena, no tiene fin práctico, no la comprendemos. Siempre una palabra de aliento lleva al alma del sufriente la resignación y la esperanza, que siempre debe columbrar en la mente del enfermo, que nunca debe conocer que para él se han agotado todos los recursos de la ciencia, alimentando, si se quiere, sus ilusiones y proyectos para el porvenir: "Hacedlo todo suavemente, y hasta en el torrente y tempestad de las pasiones humanas, saber usar de un temperamento que los dulcifique". (Schopenhauer).

El médico debe ser, como dice Toledo, "la fe que alienta, la esperanza que fortifica y la caridad que alivia": en todas partes no salva la vida del prójimo, sino que, muchas veces, también le conserva la honra. Así, combatiendo sin tregua, sin desmayar ante la injusticia de muchos, no arredrándose ante la envidia ni la indiferencia, ungido en el yugo del trabajo, soñando siempre en la gloria, debe marchar en la senda que el arado del genio ha surcado en el camino, desentrañando mucho a lo desconocido, y sin que nunca en su imaginación, ante los embates de la vida, tenga por norma la pobreza de las ideas del rendimiento.

Leopoldo Bard.

Gran Fábrica de Mosaicos y Piedras Artificiales
EUGENIO P. QUADRI
425 - GAZCON - 493
(Frente al Hospital Italiano)

COCHERIA TACUARI
Sucesores de
IRIBARNE & Cía
NO CONFUNDIR
TACUARÍ 344

ENTIERROS

FERDINAND BECHARD. — (q. e. p. d.) — Falleció el 16 de diciembre de 1917. — Su familia invita a sus relaciones a acompañar los restos del extinto al cementerio del Norte, el lunes 17. El cortejo fúnebre saldrá de la casa mortuoria, Avenida de Mayo 1285 a las 4 p. m. — Se ruega no enviar coronas. — Carruajes en la cochería Tacuarí, calle Tacuarí 344. 5|954 v. Dic. 17.

EDUARDO MORGAN. — (q. e. p. d.) — Falleció el 17 de diciembre de 1917, confortado con los auxilios de la santa religión. — Su señora esposa María C. de Morgan; sus hijos Jorge Luis, Margarita M. de Duffy, María Inés, Isabel, Clara, Eduardo C. y Adelaida; su hijo político Miguel P. Duffy; su hermano Daniel Morgan; sus nietos, hermanos políticos, tíos, primos, sobrinos y demás deudos, invitan a sus relaciones a acompañar los restos del extinto al cementerio del Norte, mañana martes 18 a las 4 p. m. — Se ruega no enviar coronas. El duelo se despedirá por tarjeta.— Casa mortuoria, Rodríguez Peña 1736.— Nota: Carruajes en la casa Mirás.

Mundo comercial

EXTERIOR

MAIZ

CHICAGO, diciembre 17. — El maíz mixto americano a entregar en diciembre, se negoció hoy aquí: apertura, 125; intermedia, 124 3|4; quedando en la clausura anterior a 125 centavos oro americano por bushel, anotándose para remesas a entregar en el mes de enero, estos precios: apertura, 121 1|4, intermedia, 120 7|8; quedando en la clausura anterior a 121 1|2.

Para entregas a efectuarse en mayo fueron anotados estos precios: apertura, 119 1|8; clausura anterior, 119 1|4.

LINO

DULUTH, diciembre 17 — El lino, para entregar en mayo: apertura, 329; intermedia, 324; quedando en la clausura anterior a 329 centavos oro americano.

Para remesas a entregar en diciembre, fueron anotados estos precios: apertura, 342; intermedia, 326; quedando en la clausur aanterior a 342.

MERCADOS NORTEAMERICANOS

NUEVA YORK, diciembre 17. — Las diferencias de precios producidas hoy en los centros de negocios en cereales de esta plaza, son las que se mencionan a continuación:

Operaciones de apertura

Mercado	Entrega	Suba	Baja
Winnipeg:			
trigo	enero	—	1|4
Duluth:			
lino	diciembre	—	s|c
lino	mayo	—	s|c.

Operaciones intermedias

Mercado	Entrega	Suba	Baja
Winnipeg:			
trigo	—	—	—
Chicago:			
maíz	enero	1|2	—
Duluth:			
lino	diciembre	1|4	—
lino	mayo	s|c.	—

MERCADO COMERCIAL DE LONDRES

LONDRES, diciembre 17. —

Tipo de descuento del Banco de Inglaterra		5 o|o
Cons. Británicos, 2 1|2 o|o	54	5|8

Títulos argentinos

Empréstito nacional 1897, 4 o|o. ley 3378	67	—
Emprést. Arg. de Obras Públicas, 1186, 5 o|o.	97	—
Emprést. Arg. de Conversión, de 1889, en libras, 4 1|2 o|o.	83	—
Emprést. Arg. Interno, de 1909, 5 o|o	84	—
Bonos Obras de Salubridad, etc de Buenos Aires	97	—
Provincia de Buenos Aires, 3 1|2 to 3 1|2 Loan.	48	1|2

BOLSA DE PARIS

PARIS, diciembre 17.

Renta Franceza, 5 o|o	88 . 10
Idem, ídem, de 3 o|o.	59 . 50

EMBARQUES DE CEREALES EN NORTE AMERICA

NUEVA YORK, diciembre 17 —La oficina de estadística del ministerio de agricultura dió hoy a la publicidad las cantidades comparativas siguientes acerca de los embarques de cereales producidos por los diversos puertos de ésta. Ellas son las siguientes:

Trigo: en esta semana, 5.571.000; en la semana pasada, 6.833.000, y en el mismo período del año pasado, 4.920.000 bushels.

Maíz: en esta semana, 140.000 y en la pasada 210.000 bushels.

Avena: en esta semana, 2.464.000 y en la anterior 2.104.000 bushels.

INTERIOR

BOLSA DE COMERCIO

Primera rueda

Cédula hipotecaria argentina de 6 por ciento, antigua emisión, al contado: 56.000 a 98.60, 5000 a 98.50, 7000 a 98.70; total, 68.000. Id para diciembre 18: 13.500 a 98.60. Id para fin de mes: 10.000 a 98.50.

Cédula hipotecaria argentina de 6 por ciento, 2a. serie, al contado: 5000 a 94, 3400 a 94.20, 4000 a 94, total, 12.400. Id para diciembre 18: 48.500 a 94, 50.000 a 94.10; total, 98.500.

Cédula hipotecaria argentina de 6 por ciento, 3a. serie, al contado 5000 a 93.50, 16.500 a 93.60, total 21.500. Id para diciembre 18 154.000 a 93.90, 134.500 a 93.80; total, 178.500.

Crédito argentino de 1905 al contado: 3900 a 85.50. Id de 1917, al contado: 3500 a 84.20. Id para diciembre 18: 174.600 a 84.10.

Cédulas nacionales serie L. al contado: 5000 a 101. Id para febrero 15: 10.000 a 100.60.

Bonos municipales de pavimentación, cupón semestral, al contado 1200 a 73.

Certificados municipales de 7 o|o para diciembre 18: 15.000 a 95.50.

Bons hipotecarios del Banco de la Provincia de 6 o|o, para diciembre 18. 15.000 a 96.60.

Empréstito interno de conversión de 2 1|2 o|o, serie B, al contado: 2000 a 33.20.

Marina Mercante Argentina, al contado: 143 a 171. Id para fin de mes: 30 a 171.

Bonos de Consolidación del Banco Francés de 5 o|o, al contado: 3600 a 81.

Compañía Sansinena (oro), al contado: 14 a 170.

Banco Popular Argentino, para diciembre 18: 50 a 27.

Puerto San Nicolás, para marzo 31: 1000 a 23.80.

Quebrachales Fusionados, para diciembre 18 100 a 91.50.

Campos y Quebrachales Puerto Sastre (oro), para diciembre 18: 400 a 3.20.

DEMANDA Y OFERTA DE TITULOS

Fueron anotadas hoy, solicitadas en compra, en la Bolsa de Comercio acciones de la Compañía de Seguros La Mundial.

Ofrecidas en venta fueron anotadas acciones del Banco Francés.

CAMARA GREMIAL DE CEREALES

El sábado último fueron anotados los siguientes precios:

Trigo: clase barletta, a $ 15: id clase de pan, a 14.80.

Maíz: clase amarillo, colocado sobre dársena, a $ 12.10.

Lino, base 4 %, colocado sobre dársena, a $ 15.10.

Avena, colocada sobre dársena y en Bahía Blanca, a $ 5.40.

MERCADO DE CEREALES A TERMINO DE BUENOS AIRES

Primera rueda

Trigo: para febrero, entrega sobre dársena, 600 toneladas a 12.60.

Maíz: para enero, entrega sobre dársena, 600 toneladas a 8.05; para febrero, 1.400 id. a 8.17.

Avena: para febrero, entrega sobre dársena, 200 toneladas, a $ 5.90.

MERCADO DE CEREALES A TERMINO DEL ROSARIO

Primera rueda

La primera hora oficial de negocios en este mercado cerró hoy sin operaciones.

BOLSA DE CEREALES

Entradas de hoy en el Once: trigo 12.475 bolsas, maíz 1526, triguillo 587, lino 861, nabo 19, avena 5521, harina 257, afrechillo 425, alpiste 111, pasto 5503 fardos chicos y 1457 id grandes.

Ventas de hoy

Trigo varias clases. — 188 bolsas viejo especial, Sola $ 15.50; 576 id id Once 15; 363 id id id 14.7.; 620 nuevo Buenos Aires 14.60; 210 id Palermo 14.60; 325 id id 14.60; 120 id Once 14.50; 409 id Buenos Aires 14.50; 440 viejo Puente Alsina 14; 174 nuevo húmedo, Once, 13.60.

Trigo Barletta. — 430 bolsas nuevo especial $ 15; 557 id id 14.90; 680 viejo Sola 14.80; 337 nuevo Once 14.70; 270 id id 14.70; 116 id id 14.50; 96 id id 14.50.

Maíz colorado. — 170 bolsas en Sola $ 8; 180 id Once 7.80.

Maíz amarillo. — 146 bolsas en Sola $ 7.70; 125 id Once 7.65; 52 id id 7.60; 190 id Retiro 7.60; 334 id Lagre 7.60; 310 id Once 7.45; 246 id Sola 7.40; 146 id id 7.30; 344 id id 7.30; 618 id id 7.25; 31 id Retiro 6.80.

Maíz morocho. — 126 bolsas en Sola a $ 9.

Avena. — 301 bolsas nueva especial Once, a $ 5.80; 295 id Once 5.30; 515 id id 5.30; 525 id id 5.30; 364 vieja Sola 5.30; 288 nueva, Once, 5.20; 245 id id 5.

Alpiste. — 55 bolsas nuevo Once $ 18.

ENTRADA DE CEREALES

Ing. Brian. — Avena 3324 bolsas.

Sola: — Trigo 462 bolsas, maíz 10.098, avena 428.

Retiro: — Harina 123 bolsas, lino 24, pasto 482 fardos chicos, patatas 572.

Rural. — Maíz 245 bolsas, pasto 25 fardos.

Pacífico. — 3785 bolsas patatas.

Riachuelo. — 1668 bolsas maíz.

MERCADO CENTRAL DE FRUTOS

Se descargaron en este mercado 233 vagones con los siguientes frutos:

821.794 kilos de lana, 303 atados de cueros lanares, 223 cueros vacunos, 309 cueros de potros, 28 bultos de cerdas, 14 cascos de grasa, 13 atados de cueros varios.

Ventas de hoy

Cruza gruesa. — 2000 k. $ 28, 1500 a 27, 5000 a 26.50, 6000 a 26, 10 mil a 25, 2000 a 24, 1000 a 23.

Cruza mediana. — 30 mil kilos a $ 30, 4000 a 29.50, 9000 a 29, 10 mil a 28.50, 12 mil a 28, 3000 a 27.50, 4000 a 27, 2000 a 26, 3000 a 25.

Mediana y gruesa. — 20 mil kilos a $ 29, 3000 a 27, 2000 a 26.50.

Cruza fina y mediana. — 6000 kilos a $ 30, 5000 a 29, 5000 a 28.50, 10 mil a 28, 2000 a 27, 3000 a 26.

Cruza fina. — 2000 kilos a $ 29, 3000 a 28, 8000 a 27, 2000 a 26.50, 1000 a 25.

Lana fina. — 1000 kilos a $ 26.50, 500 a 24, 1000 a 22, 400 a 20.

Borregas. — 1500 kilos a $ 29, 2000 a 28.50, 1500 a 28, 3000 a 27, 1000 a 26, 600 a 25.

Segunda esquila: 1.000 kilos a pesos 28, 1500 a 27, 500 a 26, 2.000 a 24.50.

Barrigas: 3.000 kilos a 16, 4.000 a 15.50, 10.000 a 15, 8.000 a 14.50, 16.000 a 14, 3.000 a 13.50, 2.000 a 13, 2.000 a 12.50, 1.500 a 12, 2.000 a 11, 1.700 a 10.

Pieles lanares, consumo: 3.500 a 2.35, 1.500 a 2.30, 2.000 a 2.25, 1.000 a 2.22, 1.000 a 2.22, 800 a 2.20, 700 a 2.18, 1.500 a 2.16, 3.000 a 2.15, 1.000 a 2.12, 2.000 a 2.10, 500 a 2.05, 1.000 a 2, 500 a 1.90 y 600 a 1.80.

Desecho: 3.500 kilos a $ 2.15, 2.000 a 2.10, 2.500 a 2.05, 1.000 a 2.02, 2.200 a 2, 800 a 1.98, 1.000 a 1.96, 2.000 a 1.95, 1.000 a 1.92, 2.000 a 1.90, 600 a 1.85, 1.000 a 1.8., 300 a 1.70, 300 a 1.60.

Pieles lanares, corto y pelado, consumo: 400 kilos a $ 1, 600 a 0.90, 800 a 0.80.

Desecho: 600 kilos a $ 0.80, 500 a 0.70, 700 a 0.60.

Cueros vacunos: 100 cueros a pesos 18, 50 a 17.80, 200 a 17.50, 100 a 17.20, 300 a 17, 50 a 16.70, 100 a 16.50, 50 a 16.30 a 15.50.

Chaqueños: 150 cueros a pesos 6.50 oro.

Becerros: 50 cueros a $ 20. 250 a 19.50, 180 a 19.20, 300 a 19.

Nonatos: 20 cueros a $ 17. 250 a 16.50, 100 a 16.20, 200 a 16.

Potros: 20 cueros a $ 7.60. 150 a 7.50, 100 a 7.30, 200 a 7.20, 1.235 a 7, 50 a 6.80, 40 a 6.50.

Cerdas: 200 kilos a $ 10, 300 a 9.80, 400 a 9.60, 500 a 9.50, 300 a 9.40, 300 a 9.20, 500 a 9, 200 a 8.50, 300 a 8.

Corderitos: 170 docenas a $ 180. 100 a 1.70, 50 a 1.60.

Cabras: 500 kilos a $ 28, 2.500 a 25.

Nutria: 1.000 kilos a $ 6, 200 a 5.50. 100 a 4.50.

Liebres: 300 cueros a $ 0.42, 200 a 0.41, 400 a 0.40, 200 a 0.38, 100 a 0.36, 200 a 0.35.

Sebo derretido: 3 cascos a $ 6.50 2 a 6.40, 3 a 6.20, 5 a 6.

Sebo pisado: 2 cascos a $ 4.40, 3 a 4.20 y 6 a 4.

MERCADO DE PASTO

Estación Caballito

Han entrado hoy a este mercado 5.503 fardos chicos de pasto y 1.457 fardos grandes.

Ventas de hoy

Crespo y Rodríguez: 300 fardos alfalfa, Lehman, a $ 39.

H. Feldesman: 585 fardos chicos, alfalfa, Las Palmeras, a $ 39; 285 id id id. a 37; 280 id id (res.), M. Ville, a 35.

Domingo Bracchi: 38 fardos grandes, mezcla, Cuenca, a $ 34.50; 53 id id alfalfa, Mercedes, a 33.

Sepliarsky y Edelman: 370 fardos chicos, alfalfa, Las Palmeras, a $ 38; 335 id id id, a 37; 32 0id id Palmeras, a 37.

Buzzi, Perazzo y Cía.: 38 fardos grandes, alfalfa, Vedia, a $ 376 37 id id id, a 37.

De Lellis y Fages Hnos.: 46 fardos grandes, mezcla, Casares, a pesos 36; 47 id id Pehuajó, a $ 32.50.

J. B. Guillaume: 40 fardos grandes, alfalfa, Lincoln, a $ 35.

Est. B. Aires, C. G. B. A.

Puiggros y Cía.: 302 fardos chicos, alfalfa, Lehmann, a $ 34.50.

Est. Colegiales, F. C. C. A.

A. E. Fa'lo: 355 fardos chicos, alfalfa, Ceres, a $ 34.

MERCADO DE VACUNOS

(Liniers)

Se han iniciado las operaciones en este mercado, con plaza floja para todas las clases de ganado.

Solo encuentran regular colocación las tropas de haciendas nuevas, livianas con destino al consumo local.

Para cerdos gordos y especiales, los precios obtenidos fueron muy buenos, no así para los de clase inferior, que se colocaron con bastante dificultad.

La entrada de hoy en este mercado fué de 4.119 cabezas, clasificadas en la siguiente forma: novillos, 2426; vacas 1398 terneros 293 y bueyes 2. Porcinos entraron 392.

Los precios corrientes de la mañana fueron los siguientes:

Bueyes para consumo, de pesos 100 a 148; novillos m. especiales de frigorífico de 158 a 160; id. especiales id. de 140 a 147.50; id. m. gordos id. de 126 a 136; id. de consumo, de 85 a 123; novillitos de consumo, de 55 a 119.50; vacas excepcionales id. a 162; id. id. de 40 a 141; vaquillonas id. id. de 50 a 105; terneros especiales id. de 68 a 73 id. id. de 43 a 62; id. mamones id. de 23 a 33.

Para porcinos los precios variaron entre pesos 0.45 a 0.58; especiales de 0.61 a 0.66 y excepcionales de 0.68 a 0.72 el kilo.

ENTRADAS

Consignatarios: Bargo, Lascurain y Etchegaray; remitentes: Guisasola; procedencias: El Perdido; animales: 81; id. id. id. 80; id. Olaechet; Gualeguay 72; id. Elorrieta; La Madrid 70; Accame Bellini y Cía.; Bilbioni; Sulpacha 25; id. Siorden; Luján 12; id. Costa; Mercedes 17; Arrieta y Bascarán; Jaureguiberry; T. Lauquen 60; Bellocq e Hita; Suco; Belgrano 149; Bunge y Born; Sarasola; 3 Arroyos 30; Bayona Juan; Loo; Naza 43; id. Bohle; C. Suárez 59; Bracht y Cía.; Robbio; C. Casares 36; Crotto Hermanos; Gortari; Pehuajó 26; id. Pradere; C. Suárez 98; id. Siorden; V. Valeria 100; Crespo Hnos. y Ezcurra; Villate; Tala 182; Cooperativa de Hacendados Guereudiain; Pehuajó 28; id. Estruel; id 25; Casás José B.; Estevarena; Laprida 22; Delfino Hermanos; Siorden; Necochea 29; id. Del Carril; Bolívar 31; Devoto y Cía. Tomás; Afrauchino; Victoria 105; id. Legeren; Entre Ríos 100; De Lellis y Fages Hnos.; Courtiex; C. Casares 24 Goñi e hijos Ignacio; Dean; C. Suárez 12; id. Barreneche; id. 18; Luro Hermanos; Ator; Brandzen 70; Lanusse PPedro y Antonio; Laborcade; Laprida 23; id. Echenique; B. Blanca 64; id. Canessa; id. 54; id. Córdoba; Chivilcoy 32; id. Gardey; 25 de Mayo 47; id. Rambeaud, B. Blanca 28; id. Henderson; Laprida 78 id. Chehureta; C. Suárez 20; id. Canessa; Dorrego 50; id. Cuarez; Alsina 20 id. Sallanes; Entre Ríos 20; Lalor Juan Sallanes; Entre Ríos 20; id. Bodenave, Balcarce 8; La Ganadera (S. A.); Arauciaga; Bolívar 47; Lourtea Hnos. y Cía.; Legubuu; Laprida 81; Mihura Hermanos Beggiardo; E. Ríos 90; Martínez de Hoz

VENTAS DE HOY

Bargo Lascurain y Etchegaray—
32 novillos b. carne Entre Ríos, pesos 90; 11 vaquillonas c. gorda id. 75, 15 id. b. carne id. 60; 5 vacas c. gorda id. 80; 9 novillitos id. id. 80; 23 vacas gordas C. Dorrego 112; 58 novillos g. y c. gorda id. 118.

Arriota y Bascarán—
36 novillitos especiales 30 Agosto, pesos 109; 34 id. g. y c. gorda id. 95; 4 vaquillonas b. carne id. 57; 6 vacas m. gordas T. Lauquen 115; 2 novillos b. carne id. 90; 2 vaquillonas id. id. id. 50; 6 id. especiales id. 50; 2 vaquillonas g. y c. gorda id. 90; 9 id. c. gorda id. 81; 6 novillitos gordos id. 101; 15 vacas c. gorda id. 76.

Accame Bellini y Cía.—
9 terneros regulares Mercedes, pesos 45; 2 id. buenos id. 53; 2 id. mamones id. 30; 4 vaquillonas regulares id. 53.

Bungo y Born—
20 vaquillonas gordas 3 Arroyos, pesos 95; 10 id. c. gorda id. 78.

Bayona Juan—
43 novillitos m. especiales Salliqueló, pesos 117; 14 vacas gordas Piñeyro 110 15 vaquillonas c. gorda id. 80.

Bellocq e Hita—
58 novillos c. gorda Balcarce, pesos 108; 20 id. id. 107; 400 id. b. carne id. 90; 95 id. b. carne id. 90; 20 id. c. gorda C. Dorego 107; 62 id. id. 105; 20 id. id. 104, 42 novillitos g. y c. gorda id. 88; 3 id. c. gorda id. 75; 2 terneros regulares id. 50.

Ceballos y Cufré—
20 novillitos g. y c. gorda P. Central, pesos 85.

Crotto Hermanos—
70 novillos m. gordos C. Suárez, pesos 135; 28 id. gordos id. 125; 2 id. flacos id. 60; 4 id. m. gordos Pehuajó 130; 15 novillitos g. y c. gorda id. 95 50 id. g. y c. gorda Córdoba 90; 25 vaquillonas c. gorda id. 82.

Casás José B.—
22 novillos c. gorda Laprida, pesos 112

Cooperativa de Hacendados—
21 vaquillonas gordas Pehuajó, pesos 95 2 novillitos c. gorda id. 80; 15 terneros gordos id. 60; 1 vaquillona g. y c. gorda id. 90; 6 novillitos g. y c. gorda id. 85; 7 id. c. gorda id. 71; 13 id. id. 82; 8 id. id. 85.

Devoto y Cía. Tomás—
20 vaquillonas c. gorda Entre Ríos, pesos 72; 2 vacas especiales id. 125; 14 vaquillonas g. y c. gorda id. 88; 11 vacas gordas id. 121, 20 novillos c. gorda id. 103; 20 id. id. 104; 6 vacas id. id. 104; 7 id. id. 90; 31 novillos b. carne id. 91.

De Lellis y Fages Hnos.—
3 vacas gordas C. Casares, pesos 110 20 novillitos id. id. 1..

Luro Hermanos—
7 vacas c. gorda Chascomús, pesos 96 7 id. g. y c. gorda id. 100; 7 id. id. m. gordas id. 115; 11 novillitos buena carne id. 63; 15 id. c. gorda id. 71; 13 id. id. 82; 8 id. id. 85.

Lalor Juan—
3 novillos especiales Balcarce, pesos 140; 3 id. id. 151; 72 id. m. gordos id. 136; 2 vacas flacas Capital 34; 2 terneros gordos R. Negro 61.

Lanusse Pedro y Antonio—
11 terneros buenos Laprida, pesos 51; 4 id. vacas b. carne id. 55; 13 vaquillonas g. y c. gorda id. 89; 9 id. c. gorda id. 71.50; 3 novillos id. id. 99; 12 novillitos id. id. 73; 3 vacas excepcionales id. 162; 3 novillos gordos id. 128; 11 vacas gordas Laprida 106.50; 15 novillitos g. y c. gorda id. 89.50; 10 vacas m. gordas id. 123; 3 terneros c. gorda id. 111; 11 novillitos id. B. Blanca 66; 9 vaquillonas id. id. 70; 3 novillos id. id. 102; 11 id. id. 104.50 20 id. id. 116.50; 6 vacas b. carne id. 65; 20 novillos g. y c. gorda id. 124.50; 21 id. id. 118; 41 id. id. 110.50; 5 terneros regulares Chivilcoy 48.50, 11 id. buenos id. 54; 10 id. id. 4; 22 id. regulares 25 de Mayo 43.50; 19 vacas id. id. 125; 6 terneros especiales id. 71.50; 8 novillitos m. especiales Dorrego 118; 13 vacas m. gordas id. 120; 15 id. g. y c. gorda id. 100.50 13 id. id. 96; 5 toros gordos Capital 141; 10 novillos especiales T. Lauquen 147.50; 14 vacas m. especiales id. 141 14 id. id. 160.50; 10 id. g. y c. gorda id. 117; 9 id. c. gorda id. 117; 11 vaquillonas g. y c. gorda id. 102; 13 id. c. gorda id. 85; 11 vacas especiales id. 127.50; 15 id. especiales id. 118; 20 novillos c. gorda A. Alsina 107.50; 16 id. g. y c. gorda id. 117; 7 id. id. 115.50; 13 id. c. gorda id. 103; 10 id. 110.50; 10 id. id. 109.

Lourtet Hnos. y Cía.—
2 novillos g. y c. gorda Laprida, pesos 118; 2 novillitos gordos id. 98; 8 vacas g. y c. gorda id. 70; 34 vaquillonas c. gorda id. 70; 2 id. flacas id. 50; 33 terneros gordos id. 60.

La Ganadera (S. A.)—
30 novillitos g. y c. gorda M. Paz, pesos 88; 17 terneros m. gordos Bolívar 68; 16 id. id. 66; 3 id. buenos id. 50.

Mihura Hermanos—
9 terneros especiales Galarza, pesos 68; 2 vacas m. gordas id. 118; 2 novillitos m. especiales id. 118; 4 id. c. gorda id. 82; 10 vaquillonas id. id. 15; 20 vacas id. id. 82.

Martínez de Hoz Hnos.—
340 novillos m. especiales Lobería, pesos 158.

Palacio Hermanos—
2 toros c. gorda Pehuajó, pesos 120 18 novillos g. y c. gorda id. 120; 15 vaquillonas gordas id. 96; 13 id. id. 95; 20 terneros buenos id. 54; 21 id. regulares id. 43.

Peña y Cía. Julio L.—
9 novillitos c. gorda Entre Ríos, pesos 75; 5 vaquillonas b. carne id. 60; 4 novillitos id. id. 60; 7 id. id. 55; 5 vaquillonas id. id. 52.

Parral Guerrechena—
16 novillos c. gorda Dorrego, pesos 115.

Patrón Costas y Peró—
4 vacas m. gordas Olavarría, pesos 125; 3 novillitos especiales id. 113; 41 id. g. y c. gorda id. 86; 15 id. c. gorda id. 70; 20 vacas g. y c. gorda Laprida 100; 21 id. c. gorda id. 95; 13 vaquillonas id. id. 81.

Rizzolo y Cía. M.—
10 novillitos gordos Alsina, pesos 100.

Ruiz Baldessare y Cía.—
150 novillos criollos Santa Fe, pesos 85.

Santamarina e hijos—
3 vacas gordas Laprida, pesos 112; 5 vaquillona c. gorda id. 78; 3 vacas gordas id. 112; 15 id. gordas id. 92; 7 novillitos g. y c. gorda id. 95; 7 id. id. 85; 18 vaquillonas id. id. 92; 18 id. c. gorda id. 78; 8 vacas m. especiales id. 140; 28 novillitos especiales id. 110; 42 id. m. gordos id. 105; 11 vacas gordas id. 110; 16 id. id. 110; 16 vaquillonas m. gordas id. 101; 2 terneros mamones id. 23, 7 id. m. especiales id. 77; 2 novillitos c. gorda id. 80; 2 vaquillonas id. id. 75; 32 id. gordas T. Lauquen 95; 32 id. g. y c. gorda id. 88.

Salaberry y Barcetche—
5 vaquillonas c. gorda Colón, pesos 80.50; 5 id. id. 71.50; 6 novillos id. id. 112.50; 3 id. id. 104.50; 4 novillitos g. y c. gorda id. 92; 11 id. b. carne Córdoba 67; 12 id. c. gorda id. 79.50; 14 id. g. y c. gorda id. 79.50 15 id. gordos id. 101; 15 id. m. especiales C. Suárez 115; 40 id. especiales id. 105.50; 8 toros c. gorda Alsina 102; 2 id. id. 106; 2 id. gordos id. 114; 3 id. g. y c. gorda id. 133; 5 vaquillonas especiales Pehuajó 104; 5 id. g. y c. gorda id. 92; 8 novillos c. gorda Matanza 112; 10 novillitos m. especiales id. 118.50; 10 id. id. 119.50; 7 id. id. 113.50; 7 id. id. 116; 12 novillos c. gorda Rodríguez 119; 12 id. id. 110.50 12 id. id. 112.50; 7 novillitos especiales id. 109; 8 id. id. 110; 9 novillos gordos id. 129; 11 id. m. gordos id. 133.50; 15 id. gordos Pellegrini 120; 15 id. c. gorda id. 113; 14 id. g. y c. gorda id. 118.

Suc. Beltrán Sansot—
1 toro g. y c. gorda Laprida, pesos 140; 26 novillitos gordos id. 97; 8 terneros especiales id. 70.

Suc. Juan Curutchet—
57 terneros mamones Rodríguez, pesos 33.

Sociedad Crédito Territorial—
7 novillos c. gorda 25 de Mayo, pesos 110; 21 id. g. y c. gorda id. 115; 20 id. c. gorda id. 108; 8 id. id. 110.

Unzué Alzaga y Cía —
1 toro g. y c. gorda 25 de Mayo, pesos 135; 1 vaca especial id. 130; 8 novillitos c. gorda id. 70; 7 id. b. carne Pilar 60; 29 terneros gordos id. 60; 14 id. regulares id. 48.

VENTA DE CERDOS

Amorotti Cayetano—
40 cerdos especiales Rojas, pesos 0.61 el kilo.

Martínez de Hoz Hnos.—
70 cerdos especiales 25 de Mayo, pesos 0.65 el kilo.

De Lellis y Fages Hnos.—
20 cerdos excepcionales Bolívar, pesos 0.72 el kilo; 20 id. id. Avellaneda 0.68 5 id. m. especiales Morón 0.66; 10 id. especiales Avellaneda 0.65; 32 id. buenos id. 0.58; 17 id. id. 0.58; 48 id. regulares id. 0.52; 20 id. flacos id. 0.50; 11 id. id. Bolívar 0.45.

Ripoll Juan S.—
11 cerdos m. especiales G. López, pesos 0.66 el kilo.

D'Hers y Cía. Francisco—
12 cerdos flacos Matanza, pesos 0.45 el kilo.

MERCADO DE LANARES

(Tablada)

Dentro de las mismas condiciones de días anteriores, se iniciaron hoy en este mercado, las ventas de lanares en la presente semana.

Durante la mañana se observó interés por los lotes para consumo, sobre todo en corderos, motivo por el cual los precios obtenidos fueron relativamente buenos.

En haciendas de frigorífico sigue el mercado encalmado, siendo muy pocas las operaciones que se realizan en esta clase de lanares.

La entrada fué hoy de 6890 animales, vendiéndose en la mañana 7658 cabezas, repartidas en ésta forma: American 943; Las Palmas 754; Zárate 891 y para los matarifes locales 5070.

Los precios extremos fueron los siguientes:

Capones pelados frigorífico, de pesos 11.70 a 17; id. para matadero, de 17.50 a 26; ovejas id., de 11.80 a 24; borregos id., de 8 a 10; corderos para frigorífico, de 11.40 a 11.70; id. matadero, de 4 a 9.80.

ENTRADAS

Consignatarios: Alonso y Blaquier; remitentes: Jestucha; procedencias: Colón; animales: 250; Accame, Bellini y Cía.; Polloni; Sulpacha 149; Casás José B.; Pradere; San Román 581; Crotto Hnos.; Sartari; Chiclana 250; Cevallos y Cufré; Siorden; La Sofía 112; Devoto y Cía. Tomás; id. Entre Ríos 84; id. id. id. 217; Goñi e hijo Ignacio; Barreneche; Piñeyro 81; Lanusse P. y A.; Riat; Reserva 180; id. Caparrán; De la Garma 278; id. Navarret; Viticola 80; Lalor Juan; Comp. de Tierras; C. Suárez 886; La Exportadora; Fernández; Moores 393; Martínez de Hoz Hnos.; Siorden; Pieres 520; Martínez de Hoz Hnos.; Rumi; F. Madero 250; Patrón Costas y Peró; Siorden; Stegman 262; Salaberry y Berretche; Ripa; Pringles 442; id. Quintegui; C. Suárez 326; id. Iribarren; Pehuajó 118; Santamarina e hijos; Urgarre; Ochandio 160; Solís, Niveyro y Cía.; Charles; Entre Ríos 105; Tabacco Hnos. y Cía.; Hurtado; Cascaliares 400; Urtazun Cirilo; Urtasun; De la Garma 277; Unzué Alzaga y Cía.; Milani; Huetel 300. Total: 6890 animales.

VENTAS DE HOY

Accame, Bellini y Cía.—
145 capones matadero Sulpacha, pesos 12.60.

Crotto Hermanos—
20 capones matadero Chiclana, pesos 20.50; 35 id. id. 14; 74 borregos id. id. 10; 120 id. id. 8.

Casás José B.—
581 capones matadero S. Román, pesos 17.50

Cevallos y Cufré—
190 capones matadero La Sofía, pesos 12.70; 20 ovejas id. id. 13.

Lanusse P. y A.—
50 capones matadero América, pesos 20; 258 id. Frigorífico id. 15.50; 180 id. id. Reserva 14.60; 72 ovejas matadero América 15.50 9;2 capones id. Vitícola 26; 30 id. Frigorífico id. 16.20; 21 id. matadero id. 21.

Patrón Costas y Peró—
45 ovejas matadero Stegman, pesos 20; 74 corderos id. id. 3.30; 139 id. id. 4.

Solís, Niveyro y Cía.—
105 capones matadero Villaguay, pesos 15.

D'Hers y Cía. Francisco—
381 capones Frigorífico Pergamino, pesos 14; 72 id. id. 15.80.

Devoto y Cía. Tomás—
84 capones matadero Morón, pesos 15.90; 27 carneros id. Fauzón 24; 81 ovejas id. 16; 26 id. id. 13; 59 carneros id. id. 17; 13 corderos id. id. 9.80 218 capones id. E. Ríos 11.70; 215 id. id. 13.40.

La Exportadora Argentina—
124 corderos matadero Moldes, pesos 9.40; 239 ovejas id. id. 11.80; 17 capones id. id. 11.80.

Martínez de Hoz Hnos.—
40 ovejas matadero Pieres, pesos 22.50 75 carneros id. id. 21; 67 ovejas id. id. 16.60; 344 capones id. id. 16.20; 25 ovejas id. Madero 22.50; 73 id. id. 18.60; 70 capones id. id. 14.80.

Tabacco Hnos. y Cía.—
15 ovejas matadero Cascallares, pesos 18; 84 id. id. 15.50; 300 capones id. id. 17.50.

Lalor Juan—
386 capones Frigorífico Coronel Suárez, pesos 17; 265 corderos matadero id. id. 11.70; 235 id. id. 11.40.

Salaberry y Barcetche—
30 ovejas matadero Coronel Suárez, pesos 24; 110 id. id. 19; 163 id. id. 15.80 20 id. id. 15.80; 13 capones id. Pringles 23; 379 id. Frigorífico id. 17.60; 50 id. matadero id. 17.60; 83 corderos id. Pehuajó 8.50; 34 id. id. 5.30.

Santamarina e hijos—
158 ovejas matadero Ochandío, pesos 24.

Urtasun Cirilo—
21 capones matadero De la Garma, pesos 19; 948 id. Frigorífico id. 16.50.

Unzué Alzaga y Cía.—
300 capones Frigorífico Huetel, pesos 15.

Alonso y Blaquier—
99 capones matadero Colón, pesos 22; 150 id. Frigorífico id. 19.40.

Goñi e hijo Ignacio—
11 capones matadero Piñeyro, pesos 26 70 ovejas id. id. 24.

MARITIMAS

MAREA Y VIENTO

Hora	Pies	Pulgadas	Viento
6 a. m.	19	4	O.
7 a. m.	19	8	,,
8 a. m.	20	—	,,
9 a. m.	20	—	,,

VAPORES ESPERADOS

Brasileño Tocantins, de Río de Janeiro, con carga.

Británico Zingara, de Montevideo, a cargar.

VAPORES A SALIR

Italiano Porto di Alessandretta, para Génova, con carga.

Italiano Salvatore, para Génova, con carga.

Italiano Albania, para Génova, con carga.

Italiano Cervino, para Génova, con carga.

VAPORES DE LOS RIOS

Llegaron:

Ciudad de Montevideo y Cabo Santa María, de Montevideo.

Tritón, de Salto y escalas.

Luna, de Carmelo y escalas.

Salen:

Cabo Santa María, para Montevideo, sale a las 10 p. m.

Ciudad de Montevideo, para Montevideo, sale a las 10.30 p. m.

LINEA DE LA COSTA SUD

Argentino, en viaje para ésta.

Asturiano, salió el 11 para Punta Arenas y escalas.

Atlántico, salió el 8 para Valparaíso.

Camarones, en ésta; saldrá el 22 para Río Gallegos.

Presidente Mitre, salió el 30 de noviembre, para Río Gallegos y escalas.

Presidente Quintana, salió el 13 para Río Gallegos.

POSICION DE LOS VAPORES DE PASAJEROS:

DE LA MALA REAL INGLESA

Amazon, salió el 24 de octubre para Liverpool.

Araguaya, en viaje para ésta.

Deseado, salió el 24 de octubre para Liverpool.

Darro, en viaje para ésta; es esperado el 23.

Desna, salió el 17 de octubre de La Plata.

DEL LLOYD ITALIANO

Indiana, salió el 27 de noviembre para Génova.

Cordova, en Génova, requisado por el gobierno italiano.

DE LA TRANSATLANTICA ESPAÑOLA

León XIII, en ésta; saldrá el 21 para Barcelona.

P. de Satrústegui, en Bilbao.

Reina Victoria Eugenia, salió el 2 de diciembre para Barcelona.

Infanta Isabel de Borbón, en viaje para ésta.

DE LA SUD ATLANTIQUE

Samara, salió el 10 de diciembre para Burdeos.

Garona, salió el 28 de noviembre para Burdeos.

Amiral Nielly, en viaje para ésta

DEL LLOYD REAL HOLANDES

Frisia, en Halifax.

Gelria, en Amsterdam.

Hollandia, en ésta.

Zeelandia, en viaje para Amsterdam.

DEL LLOYD SABAUDO

Tomaso di Savoia, salió el 12 para Génova.

Principe di Udine, en viaje para ésta.

DE LAMPORT Y HOLT

Byron, en Nueva York.

Vasari, en Nueva York.

Vauban, en Nueva York.

Vestris, salió el 14 de diciembre para Nueva York.

DE LA LINEA PINILLOS

Balmes, salió el 4 para Barcelona.

Valbanera en Barcelona.

Catalina, en viaje para ésta.

ENTRADAS Y SALIDAS DE BUQUES DE ULTRAMAR HABIDAS EN EL PUERTO DE LA CAPITAL DESDE LAS 8 a. m. DE AYER HASTA LAS 8 a. m. DE HOY

Brasileño Cubatao, de Rosario, en el dock sur, a cargar.

Noruego Samson, para Montevideo, en lastre.

Noruego Hércules, para Montevideo, en lastre.

Noruego Ocean, para Nueva York, con carga.

Británico Thorpe Grande, para Londres, con carga.

VAPORES CON CORRESPONDENCIA A SALIR

Día 21: León XIII, llevará correspondencia para Brasil, Canarias, Portugal, España, Italia, Francia, Australia, Sud Africa, Suiza y Egipto, a la 1 p. m., con alcance hasta las 7 p. m.

CASA VACCARO
DISTINGUESE EN:
CAMBIO DE MONEDA.
TÍTULOS Y ACCIONES.
LOTERÍA NACIONAL.
ALTA PUBLICIDAD.
AV. DE MAYO, 646 - Bs. Aires

BANCOS

BANCO HOLANDES DE LA AMÉRICA DEL SUD
Bmé. Mitre 300, esq. 25 de Mayo
Buenos Aires
Casa matriz: AMSTERDAM
Sucursales: RIO DE JANEIRO, Rua Candelaria 21
SANTOS, Rua 15 de Noviembre 157
Agencia N.o 1, Corrientes 1900 esquina Río Bamba.
Agencia N.o 2, Berisso (Provincia de Buenos Aires).

	Florines
Capital autorizado	25.000.000
Idem emitido y realizado	14.000.000
Fondos de reserva	1.865.000

Realiza toda operación bancaria. Corresponsales en todas las ciudades importantes del mundo.

The National City Bank Of New York
Casa matriz: 55 Wall St. N. Y.
Total Recursos $ 700 000 000 o|s
Capital Reservas „ 73 000 000 o|s
SE OCUPA DE TODA CLASE DE OPERACIONES BANCARIAS
SUCURSAL EN BUENOS AIRES
84 - San Martín - 84

BANCO DE LA NACION ARGENTINA — Fundado en 1891. — Casa central Buenos Aires, calle Rivadavia 363 al 399, Reconquista 15 al 39.

Capital . . . . $ 128.000.000 —m|n
Fondo de reserva . „ 14.565.407.14 o|s

Sucursales y agencias en la Capital: Belgrano, Cabildo 1900, esquina Sucre; Boca de Riachuelo, Almirante Brown 1101; Flores Rivadavia 7000, esquina Pedernera, con agencia en los Nuevos Mataderos General Urquiza, Bauness esquina Culler; N.o 1, Montes de Oca 1699, esquina California 1101; N.o 2, Entre Ríos 1901 esquina San Juan 1802; N.o 3 Corrientes 3399, esquina Gallo 401; N.o 4, Bernardo de Irigoyen 1000 esquina Carlos Calvo; N.o 5, Rivadavia 2828, N.o 6, Santa Fe esq. Azcuénaga; N.o 7, Caseros 2929, Parque Patricios; N.o 8, Triunvirato 734; N.o 9, Santa Fe 4526, N.o 10, Independencia 3636; N.o 11, Aduana de la Capital; N.o 12, Callao 76 al 84; Oficina de cambio, en el Hotel de Inmigrantes, Dársena Norte, Oficina de Depósitos Judiciales en el Palacio de Justicia.

159 sucursales y agencias en el interior de la República.

TASA DE INTERES

El Banco abona moneda legal, solamente

	Anual	Sin interés
Por depósitos en c. corriente.		
Id. id. a plazo fijo de 90 días, con o sin libreta	2	o|o
Id. id. id. a 180 días, con o sin libreta	3	o|o
Id. id. e Caja de Ahorros, después de 60 días hasta $ 5.000	4	o|o
Id. id. id. después de 60 días desde pesos 5.001 hasta pesos 10.000	3	o|o

El Banco cobra:	Anual	
Por adelantos en c. corriente.	8	o|o
Por descuentos de pagarés de comercio y letras de pago (interno) hasta 6 meses de plazo	Convencional.	
Por descuentos de letras con amortización	7	o|o

El Banco de la Nación Argentina vende letras de cambio sobre Alemania, Austria Hungría, Inglaterra, Francia, España, Italia, Suecia, Noruega, Rusia, Portugal, Finlandia, Bélgica, Holanda, Suiza, Turquía, Serbia, Rumania, Grecia, Bulgaria, Asia, Africa, Oceanía, Estados Unidos de Norte América, Canadá, Chile, Bolivia, Brasil, Uruguay y Perú.

Buenos Aires, septiembre 1.o de 1916. — Julián J. Solveyra, Gaspar Cornille, gerentes.

BANCO DE ITALIA Y RIO DE LA Plata. — Casa central: Bartolomé Mitre 434 al 448. — Sucursales: En la capital, N.o 1, calle Corrientes, esquina Pueyrredón, N.o 2, Avellaneda Montes de Oca número 2099; N.o 3, Paseo de Julio número 1258; N.o 4, calle Moreno número 2800; N.o 5, calle Rivadavia número 8119. En el interior: Rosario de Santa Fe, La Plata, Bahía Blanca, Paraná, Concordia, Gualeguaychú, Gualeguay, Uruguay, Victoria, La Paz (E. R.) 3, Resistencia (Chaco).

Agencias: Puerto Ing. White (B. Blanca), Ensenada (La Plata).

Capital realizado $ 10.000.000 oro sell. Fondo de reserva ordinario . . . . 931.215 „

ABONA

	C|legal		O|sellado	
Por dep. en c. c.	1	o|o	1	o|o
A plazo fijo 30 d.	2	"	2	"
Id. id. id. 60 días	3	"	3	"
Id. id. id. 90 días	3 1|2	"	3 1|2	"
Id. id. id. 180 días	4	"	4	"
A mayor plazo	Convencional			

El Banco expide cartas de crédito, vende giros y tranferencias por cables y órdenes postales sobre todas las ciudades y pueblos de Italia, así como sobre Londres, París, New York, etc. etc. También sobre Brasil, Chile, Paraguay y República Oriental del Uruguay. Recibe remesas al cobro y emite giros sobre todas las sucursales del Banco de la Nación Argentina.

El Banco trata en general todas las operaciones bancarias.

Buenos Aires, abril de 1917.

BANCO COMERCIAL ITALIANO. — Fundado en el año 1896. — Bartolomé Mitre 460 al 468.

Sucursales: San Juan 1361, Rivadavia 2541, Corrientes 3002 y Bernardo de Irigoyen 1389 93.

Capital autorizado	$ 10 000 000
Capital subscripto	„ 5 000 000
Capital realizado	„ 5 000 000
Reservas	„ 800 000

Abre cuentas corrientes, depósitos a plazo fijo y Caja de Ahorros, descuentos, cobranzas, compra y venta de títulos, se dan cartas de crédito, giros telegráficos y a la vista y a plazo, sobre cualquier punto de Europa.

Administra propiedades, haciendo adelantos sobre alquileres, encargándose de remitir las rentas a cualquier punto.

Compra y vende billetes de Bancos italianos, franceses, uruguayos o cualquier valor.

Ordenes de pago sobre todas las oficinas postales de Italia, Francia y España.

Abona por año:

Por depósitos en cuenta corriente	1	o|o
A plazo fijo de 30 días	2	"
A plazo fijo de 60 días	3	"
A plazo fijo de 90 días	4	"
A plazo fijo de 130 días	4 1|2	"
A plazo fijo de 1 año	5	"
En Caja de Ahorros después de 60 días	4	"
En liras italianas con giros sobre Italia	3	"
Por depósitos que se emplearán en préstamos hipotecarios al plazo fijo de un año	6	"

El Banco hace toda clase de operaciones bancarias.

Horario de las sucursales, de 10 a m. a 3 p. m.; de 5 a 6.30 p. m. — Domingo Repetto, gerente

Banco Francés del Río de La Plata
RECONQUISTA 157
Administración de propiedades
Se ocupa también de la colocación de dinero en HIPOTECAS por cuenta de sus clientes, y de la cobranza de los intereses hipotecarios.
Esta oficina se ocupa muy especialmente de la administración de propiedades, cobra los alquileres o arriendos, alquila las casas y paga los impuestos por cuenta de los propietarios. Cobra las pensiones y las rentas, enviando su importe a los interesados.

CASA IRIBARNE DE LOS HIJOS DE JUAN IRIBARNE
COCHERIA — 416 - Callao - 416
Carruajes — Automóviles — Servicio fúnebre
TELEFONOS: Unión Telefónica 620 Libertad y 904, Libertad. — Cooperativa Telefónica 51, Central.
LA CASA NO TIENE SUCURSAL

BANDERAS
ADORNOS
Para fiestas y casamientos
Suc. Vda. Longobardi, Bolívar 280

LA SECCION DE LOS NIÑOS

UNA COMEDIA ORIGINAL

EL TINTERO DE DON HORACIO

III

La tinta derramada a causa del manotazo sobre el escritorio, puso a don Horacio en un estado lamentable. Y exaltado más aún, no pudiendo dominar su carácter, tomó el tintero y lo arrojó por el aire, recibiendo parte del contenido en su cara y en su ropa, y dejándolo convertido en un negro de verdad.

El grabado, os muestra, queridos y pequeños lectores, el estado en que

quedó don Horacio. Verlo causa risa. Y todo fué causa principal de su mal carácter. Con un poco más de dominio sobre sí mismo, más calma y reposo, hubiera evitado, muy seguramente, toda la serie de hechos que se han de producir, como consecuencia de la caída del tintero.

La mucama, presenciando el terrible efecto causado por su presencia, en el momento en que don Horacio escribía versos, asustada, muy asustada con lo producido, sólo alcanzó a dar media vuelta y emprender la retirada, en previsión de que su amo se volviera contra élla. Y no salió de la habitación para ocultarse en otra de la casa; tan atemorizada estaba, que creyó más prudente salir a la calle y continuar disparando, para librarse del seguro ataque de su patrón.

Naturalmente, la primera actitud de don Horacio fué de sorpresa. Con el frío del negro líquido caído sobre su cara, y la observación de sus manos y ropas manchadas de tinta, quedó un momento, muy pocos minutos, pensando qué actitud seguir. Lo primero que se le ocurrió, fué llamar a la mucama para pedirle agua y otro traje, e inmediatamente salió del escritorio, cuando vió a Dolores huir hacia la calle.

—¡Dolores! ¡Dolores! — gritaba don Horacio, saliendo en persecución de la mucama, para que le prestara socorro en tal grave y sí se quiere, cómica situación.

Pero Dolores no atinaba, presa del susto consiguiente, a otra cosa que no fuera correr en busca de salvación.

Instrucción pública

COLEGIO NACIONAL MARIANO MORENO

Mesas examinadoras de alumnos libres — Segundo turno.

Los exámenes escritos de alumnos libres del segundo turno, darán comienzo, de acuerdo con el horario que publicamos a continuación:

Día 19 de diciembre, a las 8 a. m.: Mesa núm. 1: Historia, 1o., 2o. y 3o. años profesores Carlos Lehuman, Adela C. Natta y Alberto Speroni.

Mesa núm. 2: literatura, 4o. y 5o. años: profesores Víctor Arreguine, Gustavo Caraballó y Manuel A. Marini.

A las 10 a. m.: Mesa núm. 3: Geografía, 1o., 2o. y 3o. años: profesores Félix M. Boatella, Jerónimo Buquet y Faustino Doglio.

Mesa núm. 4: Geografía, 4o. y 5o. años: profesores Aníbal Anastasi, Manuel Haurigot y Delfina Jijena.

A las 2 p. m.: Mesa núm. 5: Castellano, 1o., 2o. y 3o. años: profesores Clemente Bagnat, Ramón S. Igarzábal y Julio F. Picarel.

Mesa núm. 6 Historia, 4o. y 5o. años: profesores Ricardo Levene, Juan A. Martínez y Emilio Ravignani.

A las 4 p. m.: Mesa núm. 7: Matemáticas, 1o., 2o. y 3o. años: profesores Aldo Banchero, Alfredo Derqui y Luis Del Pino.

Mesa núm. 8: Matemáticas, 4o. y 5o. años: profesores Claro C. Dassen, Daniel Olmos y Alfredo Rossi.

A las 8 p. m.: Mesa núm. 9: Psicología y lógica: 4o. y 5o. años profesores José I. Olmedo, Ramón Peña e Inocencio Romero.

A las 11 p. m.: Mesa núm. 10: Física, 4o. y 5o. años: profesores Carlos M. Aguilar, Carlos Stura y Felipe A. Fernández.

Día 20 de diciembre, a las 8 a. m.: Mesa número 11: Francés, 1o. a 4o. año, profesores Ana D. Cejas, Crallwell Viotilde y Ruffié Brígida.

A las 10 a. m. Mesa número 12: Inglés, 1o. a 4o. año: profesores Blaney Lafone Ricardo, Brener Margarita, Mullet Irene.

A las 2 p. m. Mesa número 13: Dibujo, 1o. a 4o. año: profesores María E. Arenz, Emma Grunewald, Venancia López.

Mesa núm. 14: Italiano, 4o. y 5o. año: profesores Enrique Cottini, Carlos F. Moschini, Arturo Rossi.

A las 4 p. m.: Mesa número 15: Química, mineralogía y geología: profesores Virgilio De Angelis, Francisco Gaibisso, Augusto Rouquette.

A las 8 p. m.: Mesa número 16: Moral e instrucción cívica: profesores Benjamín García Victorica; Héctor Pedriel, Salvador Oria.

A las 10 p. m.: Mesa número 17' Historia natural, 2o. a 5o. año: profesores Manuel Carbonell, Benjamín Galarce, Rogelio Marini.

BIBLIOGRAFIA

VENDIMIA TEMPRANA

Así se titula un tomo de versos de que es autor el señor A. J. Fontauillas. Sin presentar una gran originalidad, ni tampoco una esmerada construcción literaria, los versos de "Vendimia temprana" se destacan por la limpidez y naturalidad de su inspiración.

No obstante en algunas se revela con demasiado relieve la influencia de Almafuerte. Por ejemplo, en estos:

"Juventud sin noción de lo bueno,
con audacias asaz temerarias
que a inmundas tabernas acudes
a gozar de tus lacras nefarias"...

Dejando aparte algunos defectos de técnica (es fácil advertir que en el tercer verso falta una sílaba y que la palabra "nefarias" no es precisamente castellana) sobresale demasiado, según dijimos, esa tendencia al pleonasmo exagerado que fué una de las peores tendencias iniciadas por el genio poético de Almafuerte.

De todos modos en "Vendimia Poética" pueden observarse otras muchas muestras de relevante mérito que auguran a su autor vendimias superiores en calidad a la que hoy nos ofrece, con ser esta tan meritoria.

EL HIJO DEL CAUDILLO

Obra del mismo autor que la anterior es un drama en tres actos titulado "El hijo del caudillo", excelente pintura del ambiente rural argentino.

El drama termina, según es lógico, con la muerte del tirano que tenía aterrorizado el pueblo. El diálogo es animado y el interés crece hasta el final correlativamente con el desarrollo de los sucesos. Es en suma, una obra, estimable.

PREVEER ES GOBERNAR

En folleto aparte se ha publicado el informe de la comisión especial de la Liga Agraria elevado oportunamente a esa institución por el señor Carlos Guerrero.

INFORMACION GENERAL

ASOCIACION NACIONAL DE DAMAS PATRICIAS ARGENTINAS

El Panteón Nacional

Esta institución, patrocinadora de los trabajos preliminares que se efectúan para la erección del Panteón Nacional para los restos de los próceres argentinos, ha resuelto en las varias asambleas efectuadas, nombrar tres comisiones con el encargo de formular el plan general de la obra.

1o. Comisión de reglamentos y bases que determinen los casos en que un patricio pueda hacerse acreedor de esa glorificación, según los servicios que haya prestado a la patria.

2o. Comisión de ingenieros y arquitectos para levantar los planos del panteón.

3o. Comisión de finanzas y cálculos de dicha obra.

Estas comisiones se encuentran ya en ejercicio y presentarán sus conclusiones en abril del año entrante, e inmediatamente, reunidas en un informe general, serán elevadas al congreso nacional.

AGUAS CORRIENTES DE LANUS

Se realizó ayer en el vecino pueblo de Lanús el mitin que prestigiaba el vecindario local para protestar contra los abusos de que viene siendo objeto por parte de la empresa de las aguas corrientes de aquel pueblo.

El principio extorsivo acordado a los concesionarios de la citada empresa, por la pasada administración provincial, ha obligado a este mitin de protesta, que resultó grandioso. Después de realizado, se dirigió un telegrama al señor ministro de obras públicas, firmado por la mayoría del vecindario, sobre el pedido de caducidad de la concesión, interpuesto por los propietarios de Lanús.

Centros Recreativos

Círculo Buenos Aires — Muy interesante promete ser el gran baile extraordinario que en honor de la sociedad Lago di Como dará este círculo el 24 del corriente, a las 10.30 de la noche, en los salones de dicha sociedad, Cangallo 1756.

Barracas Camping Club — Este club llevará a cabo un festival y baile en honor del Círculo de Aragón, en los salones del mismo, calle Tacuarí 253, el día 24 del corriente, a las 9 de la noche.

Los Chiripitifláuticos — Este centro recreativo prepara un festival artístico y danzante que se realizará el sábado 22 del corriente, en el salón Giuseppe Garibaldi, Sarmiento núm. 2419.

Círculo español Alfonso XIII. — Conmemorando el primer aniversario de su fundación, esté círculo, organiza un gran festival y baile familiar con la cooperación de numerosos artistas de teatros de ésta capital.

Esta fiesta se llevará a cabo en el salón del Centro de Almaceneros, calle Sáeánz Peña 242, el día 31 del corriente, a las 9 p. m.

A Terra. — Esta asociación cultural gallega realizará una asamblea general de socios, el día 21 de actual en el Centro Gallego, Moreno 1620, a las 9 p. m., para tratar asuntos de interés general.

Cappellano-Dallas. — Para el sábado 22 del corriente, anuncia un festival y baile que se llevará a cabo en el salón-teatro Mariano Moreno, calle Santiago del Estero 1243, a las 8.30 p. m.

Se representará el drama en tres actos "La santa" y el juguete cómico "Jetta fatal".

CONVOCATORIAS

BANCO FRANCES DEL RIO DE LA PLATA. — Reconquista 157. — Asamblea general extraordinaria del 29 de diciembre de 1917. — El Consejo de Administración avisa a los señores accionistas, que no habiéndose depositado el número suficiente de acciones para que se verifique el 17 de diciembre de 1917, la asamblea general extraordinaria, queda ésta postergada para el 29 de diciembre de 1917, a las 4 de la tarde en el local del Banco, Reconquista 157, con la siguiente

ORDEN DEL DIA

1.o Reducción del capital.
2.o Modificación de los estatutos.
3.o Designación de dos accionistas para aprobar y firmar el acta de la asamblea.

De acuerdo con el artículo 28 de los estatutos, no podrán discutirse otros puntos que los comprendidos en la orden del día.

Los señores accionistas que deseen asistir a la asamblea o hacerse representar en ella deberán depositar sus acciones o el recibo del depósito exigido por el artículo 26 de los Estatutos, del Banco Francés del Río de la Plata en Buenos Aires, o en sus sucursales hasta el 24 de diciembre inclusive.

5|917 v. Dic. 29.

COMPAÑIA GENERAL DE FERROCARRILES económicos — (Sociedad Anónima).— Segunda convocatoria. — No habiéndose depositado el número de acciones necesarias para celebrar la Asamblea General Ordinaria, convocada para el 30 de noviembre, se cita nuevamente para el día 29 de diciembre de 1917, a las 4 p. m., para tratar la siguiente

ORDEN DEL DIA:

1.o Lectura y consideración de la memoria, balance y cuenta de Ganancias y Pérdidas, correspondiente al ejercicio vencido el 31 de julio próximo pasado.
2.o Lectura del informe del síndico.
3.o Elección de directores y suplentes
4.o Elección de síndico y suplente.
5.o Designación de dos accionistas para aprobar y firmar el acta a labrarse de esta asamblea.

Para obtener el boleto de entrada a esta asamblea los señores accionistas deberán depositar las acciones o el certificado que acredite la propiedad de las mismas, en las oficinas de la compañía, calle Reconquista número 157, con tres días de anticipación al señalado para la asamblea.

De acuerdo con el artículo 24 de los estatutos, la asamblea se realizará cualquiera que sea el número de acciones representadas. — El Directorio.

5|740 v. Dic. 28.

COMPAÑIA SANSINENA DE CARNES CONGELADAS. — No habiéndose depositado el número de acciones requerido por los Estatutos, para que pueda verificarse la Asamblea General Extraordinaria convocada para el día 6 del corriente; se convoca nuevamente a los señores accionistas para el día miércoles 19 del corriente, a las 4 de la tarde, en su local calle San Martín 129.

ORDEN DEL DIA:

1.o Resolver sobre el aumento del capital de la Compañía.
2.o Reforma de los estatutos.
3.o Designación de dos accionistas para que juntamente con el presidente, aprueben y firmen el acta de la asamblea.

Se previene a los señores accionistas que, para concurrir a la asamblea, deberán depositar sus acciones en la Caja de la Sociedad, por lo menos tres días antes del fijado para la reunión.

Buenos Aires, 4 de diciembre de 1917. — El gerente. 5|898 v. Dic. 19.

SOCIEDAD ANONIMA "LA SELVATICA".— 2.a Convocatoria. — No habiéndose depositado las acciones necesarias para la asamblea del 30 de noviembre último, el directorio convoca nuevamente a los señores accionistas a la asamblea general ordinaria que se celebrará en el local Cangallo 466, 1er. piso, el día viernes 21 del corriente, a las 4 de la tarde para tratar la siguiente

ORDEN DEL DIA:

1.o Consideración de la memoria y balance general correspondiente al ejercicio vencido el 31 de agosto último.
2.o Elección de directores titulares y suplentes.
3.o Elección de síndicos titular y suplente.
4.o Designar dos accionistas para aprobar y firmar el acta de esta asamblea.

Como lo prescriben los estatutos para concurrir a la asamblea, los accionistas deberán depositar sus acciones hasta un día antes del señalado para la asamblea en la caja de la sociedad.

Se previene que la asamblea se celebrará con cualquier cantidad de acciones representadas.

Buenos Aires, noviembre 12 de 1917.— José Tarán, secretario.

5|864 v. Dic. 17.

PROFESIONALES

ABOGADOS

Estudio de los doctores
José María Sáenz Valiente y Andrés Ferreyra
Abogados
Lavalle 1312 U. T. 4240 Libertad

Dr. Fernando Saguier
Estudio: Florida 440
U. T. 6087 (Avenida)

Dr. Hipólito Leys
Estudio: Lavalle 930. U. T. 3008 L.

Dr. Domingo E. Salaberry
Defensa 188

Dr. Pedro A. Fox
Estudio: B. Mitre 754

D. Leonardo Pereyra Iraola
Estudio: Florida 880. U. T. 1201 (Avenida); Esmeralda 1212, U. T. 1521 (Juncal).

MEDICOS

ANALISIS LABORATORIO Y FARMACIA Abierto Día y Noche
SUIPACHA 477 DOCTORES **NELSON**
U. T. 316, Libertad

Dr. Carlos F. Roldán Vergés
Garganta, nariz y oídos
Médico del servicio de la especialidad en el hospital Durand. Consultas de 3 a 6, Serrano 2318.

Dr. L. VETERE de la Universidad de Nápoles y Buenos Aires, ex médico del Hospital Italiano. Cirujano especialista en enfermedades de señoras, clínica en general. Enfermedades secretas y vías urinarias —POZOS 611 — Consultas: de 7 a 10 a. m. y de 2 a 4 p. m. Festivos: de 7 a 10 a. m. — U. T. 648. Libertad.

VARIOS

JUAN J. GUERRA
Empresario pintor
Presupuesto gratis. Ciudad o campaña. San Salvador 3869, Buenos Aires.

LICITACIONES

Ministerio de agricultura de la nación

Dirección General de Ganadería

Lamase a licitación por el término de 30 días para la construcción en Resistencia (Chaco), de un bañadero para ganado vacuno y sus anexos de acuerdo con el pliego de condiciones y planos que pueden consultarse en la oficina de extinción de la garrapata, Paseo Colón 974 o en la subinspección de Santa Fe, San Martín 580. La licitación tendrá lugar el día 17 de diciembre de 1917 a las 3 p. m. en el local de la Dirección General de Ganadería, con la intervención del Sr. Escribano Mayor de Gobierno. Buenos Aires, noviembre 15 de 1917. — Alfredo A. Carman, secretario. 5|618 v. dic. 17

Ministerio de Agricultura

Dirección General de Enseñanza e Investigaciones agrícolas

Paseo Colón 950, (2o. piso)

Licitación de artículos de almacén y comestibles. Llámase a licitación, por segunda vez, y por el término de 15 días, a contar de la fecha, para la provisión de artículos de almacén y comestibles para las Escuelas de Agricultura dependientes de esa repartición, durante el año 1918 próximo.

Los interesados podrán retirar el pliego de condiciones en la Dirección General de Enseñanza Agrícola (sección Contaduría), todos los días hábiles, de 2 a 5 p. m., con excepción de los sábados de 10 a 12 a. m. — Buenos Aires, diciembre 11 de 1917. — El director.

5|885 v. dic 25

DIRECCION GENERAL DE MINAS

En la Dirección General de Minas, Geología e Hidrología del Ministerio de Agricultura, calle Maipú 1241, se recibirán propuestas para la provisión de materiales y accesorios para máquinas perforadoras, hasta el día 31 de diciembre de 1917, a las 2 p.m. Informes Sección Contabilidad, de 12 a 6 p. m.

4|957 v. Dic. 31.

Consejo Nacional de Educación

LICITACION

Llámase a licitación pública para el día 20 de diciembre próximo a las 3 p. m., para la construcción del edificio escolar "Carlos Pellegrini", en la calle Entre Ríos entre las de Cochabamba y Constitución (C. Escolar 6o.), de acuerdo con las bases, pliego de condiciones, presupuestos y planos aprobados al efecto, que tendrán los interesados a su disposición en la oficina de la Dirección General de Arquitectura de esta repartición. La apertura de las propuestas, que deberán presentarse escritas a máquina, por duplicado y de acuerdo con lo establecido por las Leyes de Sellos, Contabilidad y Obras Públicas, tendrán lugar el día indicado; debiendo los proponentes depositar como garantía en la presentación de la misma, la suma de ocho mil pesos ($ 8.000) moneda nacional, en efectivo, cuyo depósito se hará en el Banco de la Nación Argentina, a la orden del señor presidente del Consejo Nacional. — El Secretario General. 5|623 v. dic. 13

Consejo Nacional de Educación

LICITACION

Llámase a licitación pública para el día 10 de enero próximo, para la provisión de los útiles, libros y papeles en blanco para las oficinas del Consejo durante el año 1918, de acuerdo con las bases y pliego de condiciones que podrán consultar los interesados en la Dirección Administrativa (R. Peña 935), todos los días hábiles, de 12 a 6 p. m.

La apertura de las propuestas, que deberán ser presentadas escritas a máquina, por duplicado, de acuerdo en un todo con lo establecido en las leyes de Sellos y Contabilidad, tendrá lugar el día señalado, a las tres de la tarde. — El secretario general.

5|867-v. enero 10.

Ministerio de obras públicas de la Nación

DIRECCION GENERAL DE PUENTES Y CAMINOS

Llámase a licitación pública, hasta el día 21 de diciembre próximo, a las 3 p. m. para la ampliación de luces (dos puentes de 50m.00 de luz) y reconstrucción de los terraplenes de acceso del puente sobre el río Gualeguay, en Rosario Tala, provincia de Entre Ríos.

Datos en la Dirección general de Puentes y Caminos, calle Suipacha No. 1008. — El director general

Bs. Aires, noviembre 22 de 1917.

5|682 v. Dic. 21.

Penitenciaría nacional

Llámase a licitación pública por el término de treinta días a contar desde la fecha, para la provisión de los elementos necesarios para la elaboración de pan y fideos durante los seis primeros meses del año próximo, cuyo detalle completo se halla en el Boletín Oficial.

Las propuestas serán abiertas en la dirección de la Penitenciaría Nacional el día 29 de diciembre próximo a las 11 de la mañana, y deberán presentarse para que sean tomadas en consideración en un todo de acuerdo con el pliego de condiciones y planillas que se encuentran en la secretaría del citado establecimiento a disposición de los interesados, todos los días hábiles, de 12 m. a 6 p. m.—Buenos Aires, noviembre 30 de 1917.—El secretario.

5|775 v. dic 29

Obras sanitarias de la Nación

Se llama a licitación para la provisión de (1000) un mil toneladas métricas de azufre, de acuerdo en un todo con el pliego de condiciones que los interesados pueden consultar en la Dirección Técnica, Charcas 1840 todos los días hábiles de 1 a 5 p. m.

Las propuestas deberán presentarse en la Secretaría del Directorio de las Obras Sanitarias de la Nación, calle Charcas 1840, y serán abiertas el 12 de enero próximo a las 10 a. m. en presencia de los interesados que concurran al acto. — Buenos Aires, 12 de diciembre de 1917. — José I. Goñi, secretario.

5|895 v. dic. 22

Colonia Nacional de Alienados

LICITACION

Llámase a licitación pública por tercera vez, para la provisión de leña, destinada a la Colonia Nacional de Alienados, para el primer semestre del año 1918. Tendrá lugar en el hospicio de las Mercedes, (Vieytes 301), el día 19 de diciembre del corriente año a las 2 p. m., de acuerdo con el pliego de condiciones existente e dicho Hospicio y que está a disposición de los señores proponentes. Buenos Aires, diciembre 5 de 1917.

El director

5|882 v. diciembre 18

INTERVENCION NACIONAL

Dirección general de escuelas de la provincia de Buenos Aires—Licitación del 17 de diciembre de 1917.

Llámase a licitación pública, escrita, por el término de quince días, y de acuerdo con lo dispuesto en la ley de contabilidad, para la construcción de obras do reparos en los siguientes edificios escolares: Juárez, escuelas números 1 y 2; Coronel Pringles, escuelas números 1 y 2; La Plata, escuelas números 2, 3, 4, 10, 11, 13, 15, 19, 33, 45 y 57; Las Conchas, escuelas números 3, 8 y 15; Lobería, escuelas números 1 y 2; Maipú, escuela número 1; Matanza, escuela número 1; Morón, escuelas números 8 y 9; Pehuajó, escuelas números 6, 7, 2, 11 y 14; Saladillo, escuela número 1; Tordillo, escuela número 2; General Pinto escuela número 4; Azul, escuelas números 2, 9 y 29; Neve de Julio, escuela número 1; San Nicolás, escuelas números 2 y 14; Magdalena, escuelas números 1, 17 y 26; Alberti, escuelas números 3 y 7; Bahía Blanca, escuelas números 10 y 20; Chascomús, escuelas números 12 y 16; Castelli, escuela número 6; Lobos escuela número 2; Lomas de Zamora, escuelas números 1 y 28; Marcos Paz, escuela número 4; Pergamino, escuelas números 3, 11 y 19; Quilmes, escuelas números 1 y 14; Ramallo, escuela número 1; 25 de Mayo, escuelas números 3, 5 y 15; Villarino, escuelas números 1, 2 y 3; General Sarmiento, escuela número 3; Rauch, escuelas números 1 y 2, (construcción de veredas).

El acto de apertura de las propuestas tendrá lugar el día lunes 17 del corriente mes de diciembre, a las dos de la tarde, en el despacho del señor director general de escuelas, quien resolverá acerca de la aprobación del acto y aceptación o rechazo de los propuestas que se presenten.

Los planos, nómina de trabajos y pliego de condiciones pueden consultarse en la sección obras de la dirección general, todos los días hábiles de 12 a 5 p. m. o en los consejos escolares respectivos.

La Plata, diciembre 1o. de 1917. —E. L. Bortolamedi, oficial mayor.

5 806v.17dic

Intervención Nacional

Dirección General de Salubridad y Obras Sanitarias de la Provincia de Buenos Aires.

Llámase a licitación pública por el término de quince días para la construcción del conducto de aguas pluviales en la calle 58, entre 18 y 19, en una extensión de 120 metros lineales.

Las propuestas deberán presentarse en sobres cerrados y lacrados en la secretaría de esta Dirección General y serán abiertas el día sábado 29 de diciembre del corriente año, a las 10 a. m., en presencia de los interesados que concurran.

Los planos y pliegos de condiciones podrán consultarse diariamente de 1 a 4 p. m., en la Sección Técnica de esta Dirección.

La Plata, diciembre 14 de 1917. — **Miguel F. Argüello**, secretario.

5|912-v. dic. 28.

Ministerio de Hacienda de la Provincia de Buenos Aires

Licitación de títulos de Deuda Interna

De conformidad con lo dispuesto en la resolución dictada en la fecha por el señor interventor nacional, llámase a licitación para el retiro de la circulación de títulos de Deuda Interna de la Provincia de Buenos Aires, hasta la concurrencia de ($ 350.000) TRESCIENTOS CINCUENTA MIL PESOS MONEDA NACIONAL, en efectivo, y en la siguiente proporción:

	$ m|n.
6 % primera serie	20.000
6 % segunda serie	65.000
6 % tercera serie	53.000
Edificación escolar	55.000
Obras de salubridad	30.000
5 % primera serie	10.000
5 % segunda serie	36.000
Obligaciones del Banco de la provincia	30.000
Bonos de pavimentación	11.000
Caja Popular de Ahorros:	
Serie A	26.500
Serie B	13.500

El acto tendrá lugar el día viernes 28 del corriente, a las tres y media de la tarde, en el despacho del señor secretario de hacienda de la intervención nacional, en presencia de éste, de los miembros de la Junta de Crédito Público y de los interesados que concurran.

Los depósitos de garantía para esta licitación, deberán efectuarse en la Tesorería General de la Provincia, a la orden del ministerio de hacienda, equivalentes al dos por ciento, por lo menos, del importe de los títulos ofrecidos. Este depósito podrá hacerse en efectivo o con los mismos títulos ofrecidos, sin cuyo requisito las propuestas no serán tomadas en consideración.

Todo licitante que treinta días después de aceptada su propuesta, no hiciera entrega de los títulos ofrecidos, perderá a favor del fisco las sumas que haya depositado como seña.

La Plata, diciembre 10 de 1917. — **Enrique Frías y Frías**, oficial mayor. 5|877-v. dic. 26.

Ministerio de Hacienda de la provincia de Buenos Aires

Amortización de títulos de 3-3 y ½ %

AVISO DE LICITACION

Artículo 1.o — De conformidad con lo establecido en el decreto de la intervención nacional de fecha 27 de octubre de 1917, procédase a retirar de la circulación, por licitación pública y al más bajo precio, (£ 28.400) veintiocho mil cuatrocientas libras esterlinas nominales de los títulos de 3 - 3 ½ %, leyes 28 de diciembre de 1906 y 22 de junio de 1909.

Art. 2.o — Las propuestas para esta licitación se presentarán por escrito bajo sobre cerrado y lacrado hasta las dos y treinta de la tarde del día jueves 20 de diciembre de 1917, a los señores Baring Brothers & Co., en Londres o al ministerio de hacienda de la provincia de Buenos Aires, cuando se presentaren en la República Argentina.

Art. 3.o — Toda propuesta que se presente deberá ser acompañada de un certificado de depósito por una igual al dos por ciento por lo menos, del importe total de los títulos ofrecidos, como garantía del cumplimiento de la misma. Este depósito podrá hacerse en efectivo o con los mismos títulos licitados.

Art. 4.o — En la República Argentina el depósito de garantía a que se refiere el artículo anterior, se hará en la tesorería general de la provincia, a la orden del ministerio de hacienda hasta las dos de la tarde del día jueves 20 de diciembre próximo, y en el exterior en la casa de los señores Baring Brothers & Co. Ltda., de Londres, a la orden de dichos banqueros.

Art. 5.o — El licitante que treinta días después de aceptada su propuesta no hubiera hecho entrega de los títulos licitados, perderá a favor de la provincia el depósito determinado por el artículo 3.o.

Art. 6.o — La apertura de las propuestas se hará simultáneamente en La Plata y Londres, a las dos y treinta de la tarde del día jueves 20 de diciembre, y se observará el siguiente procedimiento.

En la República Argentina, el acto tendrá lugar en la capital de la provincia de Buenos Aires, en el despacho del secretario de hacienda, en presencia de S. E. y demás miembros de la Junta de Crédito Público, debiendo labrarse el acta respectiva por ante el escribano mayor de gobierno y comunicarse en el día su resultado, por telégrafo, a los señores Baring Brothers & Co. Ltda.

La licitación que se verifique en Londres lo será en la oficina de los señores Baring Brothers & Co. Ltda., en presencia de un notario público, quien certificará del acto.

Art. 7.o — El resumen de las propuestas abiertas en ambos continentes y la designación de las que deben ser aceptadas por resultar de precios más bajos, se hará en Londres, de acuerdo con lo que dispone el Bono General, por los señores Baring Brothers & Co. Ltda.

Art. 8.o — Los avisos llamando a licitación se publicarán en diarios de la República Argentina y de Europa durante quince días anteriores al de la licitación.

Quedan encargados los señores Baring Brothers & Co. Ltda., de todo lo referente a la publicación en Europa.

Art. 9.o — Los fondos necesarios para el rescate de los títulos que se acepten en la licitación, estarán disponibles en la tesorería general de la provincia.

La Plata, diciembre 3 de 1917. — **Enrique Frías y Frías**, oficial mayor. 5|830-v. dic. 20.

Municipalidad de La Plata

Licitación para enajenar el impuesto que grava la fijación de avisos en todo el municipio de La Plata, durante el año 1918.

Por disposición del señor comisionado de la intervención nacional en la Municipalidad; llámase a licitación verbal para enajenar el impuesto que grava la fijación de avisos en todo el municipio de La Plata, por el año 1918.

El acto tendrá lugar en el despacho del señor comisionado, el día 26 del actual a las 4 p. m., y hasta esa fecha pueden los interesados consultar en esta oficina el pliego de condiciones y demás antecedentes.

La Plata, Diciembre 10 de 1917. — **José García Cortina**, secretario.

5 880 v. dic. 26

Municipalidad de La Plata

Licitación para la construcción de 14.164 metros cuadrados con 35 decímetros de macadam.

Por disposición del señor comisionado de la intervención nacional en la municipalidad, llámase a licitación en pliego cerrado y en el sello correspondiente para la construcción de catorce mil ciento sesenta y cuatro metros cuadrados con treinta y cinco decímetros de macadam en la avenida 44.

El acto tendrá lugar en el despacho del señor comisionado, el día 28 del actual, a las 4 p. m., y hasta esa fecha pueden los interesados consultar en esta oficina el pliego de condiciones y demás antecedentes.— Jose García Cortina, secretario.

Diciembre 12 de 1917.

5 911 v. Dic. 28.

Ministerio de Obras Públicas de la provincia de Buenos Aires

Llámase a licitación por el término de quince días, a contar desde la fecha, para la instalación de un ascensor en el Hospital Policlínico de esta ciudad, de acuerdo con los planos y pliego de bases y condiciones que los interesados pueden consultar en la dirección de arquitectura, ferrocarriles e inspección de máquinas y electricidad, de este ministerio, calle 7 número 1175, todos los días hábiles de 12.30 a 5 p. m.

Las propuestas serán abiertas en la mencionada dirección el día 26 a las 2 p. m., en presencia de los interesados que concurran. — **La dirección.**

La Plata, diciembre 12 de 1917.

5|881-v. dic. 26.

MINISTERIO DE OBRAS PUBLICAS DE LA PROVINCIA

Dirección de Arquitectura, Ferrocarriles e Inspección de Máquinas y Electricidad.

Llámase a licitación pública por el término de quince días para la provisión de hierro con destino al tanque de cemento armado en construcción en el hospital Melchor Romero, de acuerdo con el plano y pliegos de condiciones que los interesados puedan consultar en la Dirección de Arquitectura, Ferrocarriles e Inspección de Máquinas y Electricidad.

Las propuestas serán abiertas en la mencionada dirección, el día 31 del corriente, a las 2 de la tarde, en presencia de los interesados que concurran.—La Plata, diciembre 14 de 1917.—La dirección.

5|922 v.

Intendencia Municipal de la Capital

Licitación para la provisión de globos para los focos de alumbrado público.

Llámase a licitación para la provisión de globos para los focos del alumbrado público. Tendrá lugar el día 17 del corriente, a las 3 p. m. El pliego de condiciones puede consultarse en la Oficina de Licitaciones.

Buenos Aires, diciembre de 1917.

5|866-v. dic. 17.

Licitación para la provisión de artículos de tienda

Llámase a licitación para la provisión de artículos de tienda, con destino a las dependencias de la administración sanitaria, durante el primer semestre del año próximo. Tendrá lugar el día 22 del corriente a las 10.30 a. m.

El pliego de condiciones podrá consultarse en la oficina de licitaciones.

Buenos Aires, diciembre de 1917.

5 891 v. Dic. 22.

Licitación para la provisión de carne vacuna y ovina

Llámase a licitación para la provisión de carne vacuna y ovina a las dependencias de la administración sanitaria, durante el primer semestre del año próximo. Tendrá lugar el día 24 del corriente a las 2.30 p. m.

El pliego de condiciones podrá consultarse en la oficina de licitaciones.

Buenos Aires, diciembre de 1917.

5 892 v. Dic. 22

Licitación para la provisión de artículos de fideería

Llámase a licitación para la provisión de artículos de fideería con destino a las dependencias de la administración sanitaria, durante el primer semestre del año próximo. Tendrá lugar el día 22 del corriente a las 11 a. m.

El pliego de condiciones podrá consultarse en la oficina de licitaciones.

Buenos Aires, diciembre de 1917.

5 89? v. Dic. 22.

Licitación para la provisión de drogas y útiles

Llámase a licitación para la provisión de drogas y útiles con destino a las dependencias de la Administración Sanitaria, durante el primer semestre del año 1918. Tendrá lugar el día 24 del corriente, a las 2 30 de la tarde. El pliego de condiciones puede consultarse en la oficina de licitaciones.—Buenos Aires, diciembre de 1917. 5|924 v. dic. 24

Licitación para la provisión de gasa hidrófila

Llámase a licitación para la provisión de gasa hidrófila durante el primer semestre del año 1918, con destino a las dependencias de la Administración Sanitaria. Tendrá lugar el día 24 del actual, a las 2 de la tarde. El pliego de condiciones puede consultarse en la Oficina de Licitaciones.—Buenos Aires, diciembre de 1917. 5 925 v. dic. 24

Licitación para la provisión de leche

Llámase a licitación para la provisión de leche con destino a las dependencias de la Administración Sanitaria, durante el primer semestre del año 1918. Tendrá lugar el día 26 del corriente, a las 3.30 de la tarde. El pliego de condiciones puede consultarse en la Oficina de Licitaciones. — Buenos Aires, diciembre de 1917. 5 925 v. dic. 24

PAVIMENTACION

En cumplimiento del artículo 18 de la ley de pavimentación 7091 y del 1.o de su ordenanza reglamentaria, se cita a los propietarios de las calle Agüero, entre San Luis y Córdoba, Valentín Gómez, entre Paso y Pueyrredón y Avenida San Martín, entre Punta Arenas y Vías del ferrocarril al Pacífico, cuyo afirmado va a construirse en virtud de las licitaciones aprobadas por expedientes 29701-L-917, 29747-L-917 y 30164-L-911 (constructores B. Marcenaro y Cía., A. Simonetti y Manuela y Giorgi, respectivamente), para que comparezcan a la Inspección de Catastro del Departamento de Obras Públicas (Avenida de Mayo número 524, cuarto piso), a fin de que presten su conformidad con la extensión, forma y límites asignados a sus respectivos inmuebles.

Fíjase, para tal objeto, el plazo improrrogable de quince días a contar de la fecha.

Una vez expirado éste, y durante los quince subsiguientes, podrán hacerse las reclamaciones referentes al prorrateo del costo de la obra, ante la inspección general de calzadas (Avenida de Mayo número 525, tercer piso), cuya dependencia tendrá a disposición de los contribuyentes las planillas de liquidación.

La falta de presentación dentro de los términos citados, dará por consentidas y conformes las referidas operaciones, y anulará cualquier reclamación que en lo sucesivo se interponga.

Buenos Aires, diciembre 12 de 1917. — El secretario.

5 875-v. dic. 28.

Cementerio del Oeste

Estando por vencer el término por el cual fueron arrendadas las sepulturas correspondientes a las manzanas 1, 4 y 7, sección sexta; tablones 5 al 8 y 13 al 16, manzana 6, sección sexta; manzanas 1 a 6, sección primera (manzana sexta, sección 8 A; manzanas 1, 3 y 4, sección 12 A; y manzanas 6, 8 y 9 de la sección cuarta del Cementerio del Oeste, se hace saber a las personas que tengan deudos allí depositados, que si en el plazo de treinta días a contar desde la fecha de la presente publicación no se presentaran a efectuar su traslado, se procederá a exhumar los cadáveres y colocarlos en osario general.

Buenos Aires, noviembre de 1917. — **El secretario.** 5|[illegible] 19-v. dic. 24.

ESPECTACULOS

TEATROS

OPERA. — Compañía italiana de operetas. — Dirección: Walter Grant.—Hoy a las 9 p. m., función de beneficio organizada por el Comité de guerra italiano (sección IX). La opereta en tres actos: La regina del fonógrafo.

VICTORIA—Compañía española de Manuel Díaz de la Haza. — Hoy a las 9: Estreno del drama en 5 actos: El misterio del cuarto amarillo.

Mañana, estreno de la comedia en cuatro actos: El ladrón lince o La mujer de hielo.

SAN MARTIN. — Los dioses del día; (Estreno) Mucamas en América; La Eva ideal.

El miércoles 10, estreno: La casa del ministro.

APOLO. — El antifaz; Mamá Culepina.

ARGENTINO. — Compañía catalana de Juan Vehil. — Mañana debut de la compañía con la obra: Senyora avia vol marit.

MARCONI — Compañía italiana de operetas Clara Weis. — Director artístico Pietro Maresca. — Hoy, a las 9 p. m.: La reina del fonógrafo (en castellano).

BUENOS AIRES. — Los ilustres huéspedes; El escándalo del pueblo; Neutrales y rupturistas.

El jueves 20, función a beneficio de los actores Pedro Otegui y José Ramírez. Estreno: Martín Fierro.

AVENIDA. — La chicharra; La duquesa del Bal Tabarin; De América a las trincheras.

COMEDIA. — El triunfo del sainete; Los dos fenómenos; (Estreno) Las cosas de García; Tonadillas por Mercedes Díaz.

MAYO. — Compañía de atracciones y variedades. — Bermúdez y Nenima; Capitán Sáenz; Teresita Flores; Marta Ortega; Mario Alfaro; Hermanos Williams.

EXCELSIOR. — ¡Qué calor con tanto viento!; Maridos caseros.

TEATRO DE VERANO. — Compañía cómico-dramática nacional. — Directores: José J. y Antonio D. Podestá. — A las 9. El anzuelo; El patio de los amores.

VARIEDADES. — Los granujas; El barquillero; El pobre Valbuena.

EDEN TEATRO. — Debut de la tiple cantante Enriqueta Torner, con El húsar de la guardia; Debut del tenor Demetrio Herrera, con La viuda alegre.

LUNA PARK (Corrientes y Cerrito). — Teatro de verano: Compañía nacional de sainetes, comedias y revistas. — Director artístico: Eliseo Sanjuán. — Hoy, a las 9: Los gorriones; Los disfrazados; Facha bruta.

VARIEDADES Y CIRCOS

CASINO. — Compañía de variedades y atracciones. — Hoy, a las 8.30 p. m.: Exito Trío de los Campos, trío nacional de comedias, parodias y zarzuelas, Henry, Rosita Rodríguez, La bella Sinaia, Fontsola, Pico de Oro, Tina Amentini, Mlle. Marcy. — De 11 a 12: Match de lucha libre entre los campeones.

ROYAL THEATRE. — Compañía nacional de operetas y revistas Bayón Herrera. — Igualito qu'en París; Internado de niñas bien. — La trota del brasilero.

TEATRO HIPPODROME (C. Pellegrini y Corrientes). — Compañía de circo y atracciones Shipp y Feltus. — Temporada de primavera. — Hoy a las 3.30 y a las 9 p. m., dos funciones. Variado programa, tomando parte todos los artistas.

PARQUE JAPONES (Callao y Paseo de Julio). — Temporada de verano.— Abierto de tarde y noche. Continuamente debuts en el Teatro Romano; 100 diversiones variadas al aire libre. Ferrocarril escénico; Las olas; Waterchute y Bobby; Canal Misterioso; Wilp; Aeroplano; Rueda gigante; Disco de la risa, etc.

FRONTON BUENOS AIRES (Córdoba 1130). — Mañana, gran festival a beneficio de la Asociación Protectora del Niño. 1.o Partido a 50 tantos, que se anunciará en la pizarra. 2.o Intermedio por la Banda Municipal. 3.o Partido a 40 tantos. Los hermanos Erdoza a sacar del 10 1|2, contra Irún, Martín I Ermúa, a sacar del 8.

TEATRO ESMERALDA (Esmeralda 443). Teatro de verano, techo abierto. — Cine alternado con varietés. — Función todos los días: Negri-Appiani, dúo cómico; Las Giraldinas, pareja de canto y bailes; María Santa Cruz, tonadillera española

REAL DE SAN CARLOS. — Excursiones familiares. — El domingo 16 de diciembre a las 10 de la mañana en punto, saldrá de la dársena sud para el Real, el lujoso y cómodo vapor "París", que regresa a las 7 p. m. Precio del boleto de ida y vuelta, con cena gratis a bordo, entrada al teatro y a los salones de caballitos y juegos diversos, con tranvías gratis: $ 8 moneda nacional. Todos los días a las 6.30 sale de la dársena norte para el Real el vapor "Helios", que regresa a la una de la mañana. Precio del boleto de ida y vuelta con cena gratis a bordo, entrada a la ruleta y salones de caballitos y juegos diversos, $ 7 moneda nacional.

CINEMATOGRAFOS

PETIT PALACE (Libertad 970). —Hoy función tarde y noche: Variado programa con estrenos.

[illegible] (Corrientes 757) — La mujer desdeñada (primer episodio); Pathé Journal 421; Camas baratas; La marcha triunfal.

[illegible] — Hoy tarde y noche: El apóstol; El último hombre; El apóstol.

SPLENDID THEATRE (Santa Fe 1848) — Todos los días, función tarde y noche: Variado programa con estrenos.

[illegible] — La batalla de Peronne; La hermana mayor; Letras de molde. Exito de Anita García y Linder.

[illegible] — Hoy tarde y noche: Cassey detective; Anales de la guerra núm. 22; Visita a las islas de Hawai.

[illegible] — Honor de artista; El hábito no hace el monje; El secreto del bosque (8.o episodio); La casa de los diablos.

[illegible] — (Estreno) La 11.a y 12.a serie de El fantasma gris; (Estreno) La religión del amor.

[illegible] BOLIVAR (Bolívar 1039) — Los que viven de la muerte; Las faldas; Curiosidad amorosa.

THE AMERICAN PALACE (Córdoba y Callao). — La culpa de otro; Los bohemios; La muerte del banquero; La desconocida. — Mañana: Regeneración.

[illegible] — La marcha triunfal; La campesina; El secreto del bosque (14.o episodio); Carreras de gentlemen-riders en Palermo; La mujer desdeñada (primer episodio).

[illegible] — Variado programa con estrenos.

[illegible] — Noche: Variado programa con estrenos. Josefina Colonna.

[illegible] — La apuesta; La señorita Doña Nadie; El juego del divorcio; Actualidades Gaumont. — Mañana: El fantasma gris (series 11 y 12).

CINE RADIUM N.o 6 (Rivadavia 2970) — Variado programa con estrenos.

GRAN CINE NUEVO (Cangallo 1040). Selecto programa con estrenos.

CINE MODERNO (Corrientes 983). Variado programa con estrenos.

CINE RIVADAVIA (antes Radium N.o 2) — Variado programa con estrenos.

SELECT BUEN ORDEN. —Variado programa con estrenos.

TEATRO-CINE CHACABUCO (Chacabuco 962). — ¡Variado programa con estrenos y grandes éxitos de los números de varietés.

CINE PARK (Santa Fe esq. Thames, plaza Italia. — Todos los días importantes estrenos. — Lunes, miércoles y viernes: Episodios de El misterio de la doble cruz.

ETOILE PALACE (Corrientes 2759).— Variado programa con estrenos.

IMPERIAL BIOGRAFO (Cangallo 771) — Variado programa con estrenos.

CINE GENERAL MITRE. — Biógrafo modelo para familias, tarde y noche, variado programa con una numerosa orquesta.

REMATES

"LA MARIA LUISA" Monte Grande F.C.S.

Venta permanente de reproductores puros y Regtro. Preparatorio

RAZA PERCHERONA

Venta de caballos de tiro.
" de toros puros por cruza Durham
" de vacas lecheras Holstein.

Dirigirse escritorio: CARLOS ROLLERI—Avenida de Mayo 769—3er. piso

De 3 a 5 p. m.

Bravo Barros y Cía.

CASA EN COGHLAN — JUDICIAL— Quesada 4658 entre Miller y Lugones. A tres cuadras del tranvía eléctrico 96 (Lugones y Bebedero). Buena construcción. Juez doctor Matías Mackinlay Zapiola, secretaría doctor Carlos G. Marín. Juicio Agustín Sasso contra Cayetano Seminaro. Base $ 6750.

El domingo 23 de diciembre, a las 5 de la tarde, en la misma propiedad Terreno: 8.66 metros (10 varas) por 26 metros 25 (30.31 varas) en un costado, 27 metros 05 (31.23 varas) en otro y 8 70 metros (10 04 varas) en el contrafrente Edificio: Verja de material y hierro y jardín al frente, comedor, tres habitaciones, cocina, galería y patio de mosaico. 8 o|o a cuenta de precio. Comisión 2 o|o. Informes 351 San Martín 361. —Bravo Barros y Cía.

5|870 v. dic 22

WARNES 154 Y 158 — JUDICIAL— Sobre el Parque Centenario, a una cuadra de la avenida Chubut y a tres de Triunvirato. Propiedad moderna, excelente construcción. Casa de familia y tres departamentos. Renta mínima, $ 2400 al año. Juez doctor Adolfo Casabal, secretaría Enrique Aranda. Juicio doctor Diego A. Rutland con Mosquera, Sáenz y Cía. Base $ 10.000.

El domingo 30 de diciembre, a las 3 de la tarde, en la misma propiedad.

TERRENO: 9 metros (10v39) por 43 metros 20 (49v88) en un costado, 38 metros 90 (44v92) en otro y 10 metros 07 (11v63).

EDIFICIO: Número 158, casa con vestíbulo, sala, tres habitaciones, cuarto de baño, cocina, pieza de servicio y patio. Número 154: Tres departamentos, cada uno, con dos habitaciones, cocina, pieza de servicio, patio y galería de cristales, 8 o|o a cuenta de precio. Comisión 2 o|o. Informes, 351 San Martín 361.— Bravo Barros y Cía.

5|937 v. dic. 29

M. Villar Saenz Peña y Vidal

JUDICIAL — Central — A 3 cuadras de la Avenida de Mayo. Propiedad. Santiago del Estero 452, entre Belgrano y Venezuela. Con asfalto y tranvía al frente. Orden del señor juez de 1a. instancia, doctor Colombres, secretaría doctor Rocha. Juicio sucesorio de Felipe Carranza. Base, 2|3 partes de su tasación, $ 21.638.66 m|n.

El domingo 30 de diciembre, a las 5 p. m., sobre la misma propiedad. Mide 8m66 de frente por 30m80 de fondo, con un martillo a favor en el costado norte de 50 centímetros de ancho por 7m70 de fondo. Superficie total 270.58 m. c. Edificio: salón de negocio al frente, comedor, 5 habitaciones y comodidades; cielorrasos de yeso, pisos de tea, revoques en cal, carpintería de pino, azotea, aguas corrientes, luz eléctrica y cloacas. Visítese. Seña 8 o|o a cuenta de precio. Comisión 2 o|o. Informes a la secretaría citada, Palacio de Justicia 6o. piso, o a nuestra casa Victoria 599 esquina Perú. U. Telef. 762, Avenida.

5|944 v. dic. 30

Muñiz y Vila

JUDICIAL — EN BELGRANO. — CALLE Amenabar número 3065. Chalet de cuatro habitaciones, hall, cuarto de baño, pieza de servicio, etc.; carpintería de cedro, edificación moderna, y a todo costo construida en terreno de 8.66 metros de frente al S. O., por 29 07 metros de fondo en el costado N. O., 29.66 metros al S. E., y 8.67 metros en el contrafrente al N. E., lindando: por el frente al S. O., calle Amenabar, al N. O. con el lote núm. 21, al S. E. con el 23 y al N. E. con los lotes 8 y 9. Base, $ 8.000 m|n. Venta ordenada por el juez doctor Campos, secretaría Fernández, en los autos Farodi Santiago contra Scannavino Tomás. El día 23 de diciembre a las 3 p. m. en la misma propiedad. Seña a cuenta de precio, 8 o|o y 2 o|o de comisión, a cargo del comprador. Datos Maipú 306.

Buenos Aires, noviembre de 1917.

5|862 v. Dic. 23.

Delfor del Valle

JUDICIAL. CONESA 2288. — 8 metros 66 de frente por 34 metros 640 de fondo. Edificio compuesto de 3 habitaciones, comedor, baño, cocina y servicio. Construcción moderna, pisos de madera, cielorraso de yeso, celosías de cedro, piso de mosaico en el patio y jardín con verja al frente. Luz eléctrica y aguas corrientes.

Por orden del juez de primera instancia en lo civil de la capital, doctor Juan C. Lagos, secretaría del doctor Argentino C. Barraquero, en el juicio de don Ludovico Schafer con don Antonio Songnac. Base, $ 12.000 m|n.

El sábado 22 de diciembre, a las 4 p. m., en mi escritorio. Sarmiento 643. Seña 8 o|o. Comisión 2 o|o. — D. del Valle. — **Argentino Germán Barraquero**, secretario.

5|867 v. dic. 22.

Adolfo Calvete

JUDICIAL! — 4.603 hs. 70 as. y 28 cs. de valioso campo en Santiago del Estero, sobre el pueblo y estación Herrera, F. C. C. A. Por disposición del señor juez en lo civil, doctor Juan Carlos Lagos, y como perteneciente al juicio seguido por la Sociedad Territorial Belga Argentina" contra los señores Fuentes y Carabelli (cobro hipotecario), remataré en mis escritorios Cangallo 442, **el sábado 29 de diciembre, a las 4.30 de la tarde**, un campo de 4.603 hs. 70 as. y 28 cs., ubicado en la provincia de Santiago del Estero, situado sobre el pueblo y estación Herrera del F. C. C. A., en el departamento Avellaneda, antes 28 de Marzo, que se denomina Chañar Corral. En su cabecera O. lo cruza la línea del F. C. C. A. y está distante hoy unos 4 kilómetros del río Salado, teniendo además 2 canales de riego propios destinados a aprovechamiento de las aguas del mencionado río Salado. El agua de los canales es potable y en las partes bajas del campo existe agua buena de filtración entre 4 y 5 metros de profundidad. La tierra en general es buena para producir alfalfa y en consecuencia para agricultura. Campo alambrado en todo su perímetro y dividido en varios potreros, teniendo como poblaciones una casa inmediata al pueblo de material y de madera, un galpón de hierro galvanizado, otra casa de material con techos de cinc y pequeñas poblaciones. El campo en cuestión mide en sus costados N. y S., respectivamente, 12.990 metros por 3.637 metros 20 cents., lo que hace una superficie total originariamente de 4.724. hs. 72 as. y 28 cs. hoy reducidas por desmembraciones para pueblo, canal y vía de ferrocarril a las que se venden, o sean 4.603 hs. 70 as. y 28 cs. Linderos: al N. con don José de la Cruz Herrera, al S. y O. con el fisco y al E. con los señores Manuel Mansilla y Juan Paz. Tasación $ 25 m|legal la hectárea, o sean $ 115.092.57. Base de venta 2|3 partes, igual a $ 16.66 la hectárea, o sean pesos 76.728.38 moneda legal. Exigiré el 8 o|o a cuenta de precio y como seña y 2 o|o por mi comisión en efectivo. Otros informes, a los tribunales, secretaría del doctor Pastor Achával Rodríguez (6o. piso), o a mis escritorios, Cangallo 442.—Adolfo Calvete.

5|939 v. dic. 29

César Ramella

JUDICIAL. — CASA QUINTA PARROQUIA Belgrano, 2 cuadras estación Pueyrredón — (Villa Urquiza). Por orden del señor juez en lo civil de la Capital Federal, doctor César Campos, secretaría del doctor Luis Demaría, expediente al folio 240 (cobro hipotecario), procederemos a la venta del inmueble ubicado en las calles **Caracas** (antes Nápoles), número 5022, formando esquina a **Ladines** (antes Mayobre) frentes Nordeste y Sudeste Lotes 10 al 15, de la manzana 29, cuyo terreno mide 34 metros 64, por 41 mts 32 (Sup 1430 metros más o menos. El edificio consta de sala, comedor, tres dormitorios, baño, cocina, servicio, instalación, gas acetileno: habitaciones amplias, yeso, tea, cedro jardín, frutales, gallinero, conejera, palomar, etc. Base, $ 15.000 m|n que adeuda en hipoteca. Remataráse en la misma propiedad el **domingo 23 de diciembre a las diez de la mañana** (10 a. m.) Seña y cuenta de precio 8 o|o. Comisión, 2 o|o. Más referencias, Tribunales. Tranvías Lacroze, Anglo y trenes cada 15 minutos.

5|881 v.Dic.23

José M. de Yriondo y Cía.

COMO JUDICIAL — EN EL TIGRE. Próximo al Tigre Hotel y a una cuadra del río Luján y del Paseo Victorica, dos lotes de terreno en la calle Adolfo Saldías, entre Pirovano (asfaltada) y Carlos Maschwitz, compuestos cada uno de 17.90 varas de frente por 60 46 de fondo.

El jueves 20 de diciembre, a las 4 15 de la tarde, en nuestra casa, Bartolomé Mitre 553.

Base, $ 2 moneda nacional los 75 decímetros cuadrados.

Estos lotes, por su ubicación, son aparentes para edificar en ellos una casa-quinta y están rodeados por las mansiones de los señores Beloir, García Benítez, Allardi, Lumb, Solá, Pirovano, Maschwitz y otros. El servicio de automóvil del Tigre Hotel a la estación pasa por las calles Pirovano y Liniers. Las escrituras serán otorgadas por el escribano que designe el liquidador y los títulos pueden revisarse en nuestro escritorio. Seña, 8 o|o. Comisión, 2 o|o al comprador. Mayores informes a nuestro tattersall, Bartolomé Mitre núm. 553.—José M. de Yriondo y Cía.

5|822 v. dic. 19

Angel M. Queimadelos

JUDICIAL. — EN ESTA CIUDAD, CALLE Huergo número 267, el día 30 de diciembre de 1917, a las 4 p. m. (domingo).

EDICTO JUDICIAL:

Por disposición del señor juez en lo civil, doctor Juan Carlos Lagos, secretaría del autorizante se hace saber por el término de 15 días, que ha sido designado el martillero público don Angel M. Queimadelos, en los autos testamentarios de doña Ambrosia Ferreyra de Scheron a fin de que proceda a la venta en subasta pública, de las propiedades pertenecientes al juicio testamentario.

1.a Una casa situada en esta capital, calle Huergo número 267 (Palermo). Mide 8 metros 66 cent. de frente por 40 metros 8? cm. de fondo. Superficie, 131 metros 27 cm. cuadrados. Compuesta de tres habitaciones, cocina, w. c. de mampostería (cal y mezcla), una pieza de hierro galvanizado. Cielos rasos de yeso, pisos pino tea, patios de mosaicos y adoquinado al frente. Base, dos terceras partes de la tasación, $ 7.050 16 que importan $ 4.700.10, el 8 o|o de seña: 2 o|o de comisión.

2.a Una bóveda en el cementerio de la Recoleta, sección 6.a del plano antiguo que ocupa dos sepulturas número 4 lote 15 y número 6 lote 21, teniendo de frente 1 metros 7?? mm. y de fondo 2 metros 50 cm., formando una superficie de 4 metros 33 cm. cuadrados. Consta de subsuelo de 5 metros de profundidad con capacidad para 16 catres; una capilla con altar; todo construído de material revestido de mármol. Base dos terceras partes de la tasación, $ 11.148, que importan $ 7.432. 8 o|o de seña y 2 o|o de comisión. La que se rematará en la calle Huergo número 267, a la misma hora.

3.a Una casa en el pueblo del Carmen de Las Flores (provincia de Buenos Aires), situada en la calle Libertad y Santa Rosa, edificada en el lote M. de la manzana 59, con frente al N. E., con 21 metros 65 cm. por 4. metros 30 cm. al N. O., lindando con los solares A. y J., respectivamente; y una superficie total de ??? metros con 45 cm. Compuesta de 5 habitaciones grandes, 2 de servicio, y w. c. de mampostería, galería al frente de las habitaciones, un galpón de zinc al fondo, cielos rasos de madera y pisos de pino. Zaguán de mosaicos y azotea de teja francesa. Base, dos terceras partes de la tasación, $ 6.250 que representan $ 4.166.66. Seña, el 8 o|o y comisión, 2 por ciento. En la misma propiedad se rematará el mobiliario que adorna la casa, a saber: 3 camas de una plaza, 1 de dos, 4 roperos, 3 lavatorios, 5 colchones, 21 sillas de Viena, 4 mesas de luz, comedor, 1 juego sala tapizado, 1 mesa de centro, 1 mesa de comedor, 2 mesas de pino en la cocina, 1 aparador enchapado, 1 sillón Hamaca y varios útiles de cocina. En la propiedad el 8 o|o como seña y 2 o|o de comisión y en el mobiliario el 30 o|o de seña y el 10 o|o de comisión. Se hace saber que el remate de la casa de las Flores y el mobiliario rematarán el día 6 de enero del año 1918 a las 2 p. m. en la misma finca. Más datos en la secretaría del actuario y Cerrito 351.

5|921 v. Dic. 29.

LUCIANO A. CHAVES y Cía.

CANGALLO 456

JUDICIAL.—CASA CALLE AGUIRRE 456.—Mide 8.66 mts. de frente por 12.45 mts. de fondo. Edificada en mampostería de ladrillos, buena carpintería y instalación de luz eléctrica; consta de zaguán, vestíbulo, comedor, tres dormitorios, una pieza alta, cocina, baño, etc. etc. — Base $ 6.333.33 m|n. Venta por orden del juez doctor Adolfo Casabal, secretaría del doctor Laspiur. — Juicio Pedro Jaurigoity y don Juan Duc contra doña Carlota Arias.

El domingo 30 de diciembre a las 4 p. m. sobre la misma. El comprador entregará el 8 o|o de seña a cuenta de precio.—Informes a nuestra oficina. — Luciano A. Chaves y Cía. — Armando Laspiur, secretario.

5|941 v. dic. 30

BANCO HIPOTECARIO NACIONAL

25 DE MAYO 245 — BUENOS AIRES

CONDICIONES GENERALES DE LOS REMATES

1.o—Los remates están sujetos a la aprobación del directorio, dentro de los quince días de efectuados, y se hacen por cuenta del deudor, con sujeción a las leyes números 8172 y 9155.

2.o—El comprador podrá continuar con la hipoteca que reconoce la propiedad, abonando la diferencia entre la deuda actual y el precio de compra.

3.o—Todo comprador abonará el efectivo al firmar el boleto, el 5 % de seña y el 1 % de comisión.

4.o—Los títulos de propiedad pueden ser revisados en el archivo del Banco antes del remate.

5.o—Por mayores informes, ocurrase a las oficinas del Banco.

SUCURSAL LA PLATA

EL BANCO HIPOTECARIO NACIONAL REmatará en la misma propiedad, el día 23 de diciembre de 1917, a las 10 a. m., una finca ubicada en el pueblo de Temperley, partido de Lomas de Zamora, calle Moreno número 36?, compuesto su terreno según título de 337.48 metros cuadrados y según plano levantado por el tasador F. F. Oliva, de 336.87 metros cuadrados. Ad corpus. N.o H.o 9145|14394, serie C. H. A. 6 o|o. Base, pesos 3.800. Hipoteca, $ 2.000. Deuda actual, $ 1.871:089.

LA EPOCA, 9 de diciembre de 1917. 5|8?? v. Dic. 23.

EL BANCO HIPOTECARIO NACIONAL REmatará, en el local de su sucursal La Plata, el día 18 de diciembre de 1917, a las 2 p. m., una chacra en el cuartel 10 del partido de Magdalena, con frente al camino general de La Plata a dicho pueblo, distante como a 10 kilómetros de la estación Bavio, con superficie de 6 hectáreas, 78 áreas, 96 centiáreas, o lo más o menos que resulte; lindando al N., Andrés Iovino; al S., con el camino general citado y al O., con Severo Gómez. N.o H.o 3664|31619, serie L. Base, $ 4.?0. Hipoteca, $ 3.000. Deuda actual, pesos 2.648:783.

LA EPOCA, 4 de diciembre de 1917. 5|818 v. Dic. 18.

EL BANCO HIPOTECARIO NACIONAL REmatará en el local de su sucursal La Plata, el día 18 de diciembre de 1917, a las 2 p. m., dos casas situadas en esa ciudad, calle 4 números 365, 367 y 369 al 380, compuesta la primera de 4 habitaciones y la segunda de 8 habitaciones y dependencias, edificadas en terreno de 648 metros cuadrados, o lo más o menos que resulte entre muros. N.o H.o 9178|1????, serie C. H. A. 6 o|o. Base, $ 11.500. Hipoteca, $ 8.500. Deuda actual, pesos 8.012.785.

LA EPOCA, 4 de diciembre de 1917. 5|819 v. Dic. 18.

EL BANCO HIPOTECARIO NACIONAL REmatará, en el local de su sucursal La Plata, el día 18 de diciembre de 1917, a las 2 p. m., una casa ubicada en esa ciudad, calle 51 números 355 y 369, calle 9 número 919 y calle 10 número 370, compuesta de 50 habitaciones y dependencias, edificada en terreno de 2000 metros cuadrados. La deuda por construcción de adoquinados es por cuenta del comprador desde la aprobación del remate. N.o H.o 1192|33633, serie L. Base, $ 60.000. Hipoteca, $ 48.400. Deuda actual, pesos 43.133:696.

LA EPOCA, 4 de diciembre de 1917. 5|820 v. Dic. 18.

EL BANCO HIPOTECARIO NACIONAL REmatará, en el local de su sucursal La Plata, el día 18 de diciembre de 1917, a las 2 p. m., una casa ubicada en esa ciudad, calle 45 número 713, compuesta de 8 habitaciones y demás dependencias, edificada en terreno de 300 metros cuadrados. La deuda por construcción de pavimento y cloacas, son de cuenta del comprador desde la aprobación del remate. N.o H.o 1254|6816, serie C. H. A. 6 o|o. Base, $ 11.000. Hipoteca, $ 8.000. Deuda actual, $ 7.316:547.

LA EPOCA, 4 de diciembre de 1917. 5|822 v. Dic. 18.

EL BANCO HIPOTECARIO NACIONAL REmatará, en el local de su sucursal La Plata, a requerimiento judicial, el día 18 de diciembre de 1917, a las 2 p. m., dos casas situadas en Adrogué, partido de Almirante Brown, calle España esquina Francia, a 5 cuadras al S. de la estación Adrogué, compuesta cada una de 4 habitaciones y dependencias, a saber:

N.o H.o	SUPERFICIE
2365|1081	461 mts. 14 cm. cds.
2366|17082	464 " 31 "

HIPOTECA	DDA. ACTUAL	B. DE VENTA
4.200	3 770:722	5.250
4.200	3 770:722	5.250

N.o H.o 2365|17081 y otro, serie C. H. A. 6 o|o.

LA EPOCA, 4 de diciembre de 1917. 5.821 v. Dic. 18

EL BANCO HIPOTECARIO NACIONAL REmatara en su local 25 de Mayo Nro. 245 (capital federal), el día 27 de diciembre de 1917, a las 2 p. m., una chacra denominada Villa Agustina, ubicada en el paraje conocido por la Colonia Suiza, en el cuartel 2.o del partido de Baradero, compuesta de una superficie de 23 hectáreas; lindando: al N.O., calle en medio con Juan Egman; al S.O., también calle en medio con Francisco del Frade; al S.E., con Nicolás Hegi, y al N.E. con Juan Chicar y Juan Rosso. — Existen las siguientes construcciones: una casa-chalet, compuesta la planta baja de seis habitaciones y la parte alta de cinco habitaciones y demás dependencias. Separado un departamento con baño lavadero, cuarto de planchar y usina. Existe además otro pequeño chalet compuesto de 3 habitaciones.—N.o H.o 1625|9742, serie C. H. A. 6 o|o.—Base: $ 46.000. Hipoteca: $ 35.000. Deuda actual: pesos 32.266:857.

LA EPOCA, 13 de diciembre de 1917. 5.905 v.Dic.27

SUCURSAL CORDOBA

Calle San Jerónimo esquina Chacabuco

EL BANCO HIPOTECARIO NACIONAL REmatará, a requerimiento judicial. — En el local de su sucursal Córdoba, el día 21 de Diciembre de 1917, a las 2 p. m., una casa y el terreno en que está edificada, ubicada en esa ciudad calle Caseros números 1 al 17, esquina Independencia, compuesto dicho terreno de una superficie de 1.054 metros cuadrados, más o menos. N.o H.o 387|16291, serie C. H. A. 6 o|o. Base, $ 43.000. Hipoteca, $ 31.000. Deuda actual, $ 32.993:821.

LA EPOCA, 7 de diciembre de 1917. 5.855 v. Dic. 21.

EL BANCO HIPOTECARIO NACIONAL REmatará, a requerimiento judicial, en el local de su sucursal Córdoba, el día 27 de diciembre de 1917, a las 2 p. m., un campo con sus poblaciones y mejoras, ubicado en la pedanía General Mitre, departamento Totoral, provincia de Córdoba, compuesto de una superficie de 3489 hectáreas 91 áreas; lindando: al N. con herederos de Manuel Torres Cabrera, y Elías Narvaja; al S., con Francisco Díaz; al E., con sucesores de Ignacio Videla, y al O., con de Díaz, Ventura Cardozo y Carlos Frías.—Nro. H.o 105|6557, serie C. H. A., 6 o|o; base, $ 40.600; hipoteca, $ 35.000; deuda actual, pesos 32.099:893.

LA EPOCA, 13 de diciembre de 1917. 5.904 v.Dic.27

EL BANCO HIPOTECARIO NACIONAL REmatará, a requerimiento judicial, en el local de su sucursal Córdoba, el día 27 de diciembre de 1917, a las 2 p. m., un campo con sus poblaciones y mejoras, ubicado en la pedanía General Mitre, departamento Totoral, provincia de Córdoba, compuesto de una superficie de 3.489 hectáreas, 91 áreas; lindando: al N., con herederos de Manuel Torres Cabrera y Elías Narvaja; al S., con Francisco Díaz; al E., con sucesores de Ignacio Videla y al O., con de Díaz, Ventura Cardozo y Carlos Frías. N.o H.o 105|6557, serie C. H. A. 6 o|o. Base, pesos 41.000. Hipoteca, pesos 35.000. Deuda actual, pesos 32.009:893.

LA EPOCA, 13 de diciembre de 1917.

SUCURSAL MENDOZA

Calle Rivadavia N.o 165

EL BANCO HIPOTECARIO NACIONAL REmatará, en el local de su sucursal Mendoza, el día 17 de diciembre de 1917, a las 10 a. m., una casa de construcción moderna, ubicada en esa ciudad, calle Garibaldi N.o 87, compuesta de 6 piezas principales, hall, cuarto de baño y dependencias, edificada en terreno de 250 metros cuadrados. N.o H.o 339|11916, serie C. H. A. 6 o|o. Base, $ 12.400. Hipoteca, $ 8.000. Deuda actual, $ 7.432:319.

LA EPOCA, 2 de diciembre de 1917. 5|765 v. Dic. 17.

EL BANCO HIPOTECARIO NACIONAL REmatará, en el local de su sucursal Mendoza, el día 17 de diciembre de 1917, a las 9 a. m., una propiedad ubicada en el departamento San Rafael, distrito Nevado, constante de una superficie de 14.000 hectáreas de terreno inculto; lindando al N., con los lotes números 1 y 2 del plano existente en esa sucursal; al S., con campos que fueron de la sociedad Hemeterio M. García y Cía.; al E., con terrenos fiscales y al O., con el lote 4. N.o H.o 36|3348, serie Préstamos Convertidos Ley número 2842. Base, pesos 26.000. Hipoteca, $ 17.000. Deuda actual, $ 13.460:098.

Los servicios deberán hacerse a razón del 10 o|o anual pagaderos en moneda nacional de curso legal, del 1.o al 15 de abril y octubre. En caso de cancelación o anticipo, solo podrá efectuarse de acuerdo con lo dispuesto en las leyes 8172 y 9155.

LA EPOCA, 3 de diciembre de 1917. 5|706 v. Dic. 17.

EL BANCO HIPOTECARIO NACIONAL REmatará, en el local de su sucursal Mendoza, el día 18 de diciembre de 1917, a las 9 a. m., una casa ubicada en esa ciudad, calle Garibaldi número 93, compuesta de 6 piezas principales, hall y demás dependencias, edificada en terreno de 393 metros 69 centímetros cuadrados. N.o H.o 315|11150, serie C. H. A. 6 o|o. Base, $ 12.000. Hipoteca, $ 8.500. Deuda actual, $ 7.836:739.

LA EPOCA, 4 de diciembre de 1917. 5|816 v. Dic. 18.

EL BANCO HIPOTECARIO NACIONAL REmatará, en el local de su sucursal Mendoza, el día 18 de diciembre de 1917, a las 10 y 30 a. m., una casa ubicada en esa ciudad, calle Garibaldi número 81, compuesta de 6 habitaciones principales, hall y demás dependencias, edificada en terreno de 229 metros, 48 decímetros cuadrados. N.o H.o 9510013, serie C. H. A. 6 o|o. Base, $ 12.400. Hipoteca, $ 8.000. Deuda actual, $ 7.439:319.

LA EPOCA, 4 de diciembre de 1917. 5|317 v. Dic. 18.

EL BANCO HIPOTECARIO NACIONAL REmatará, en el local de su sucursal Mendoza, el día 19 de diciembre de 1917, a las 9 p. m., una propiedad ubicada en el departamento San Martín, distrito Rambión, compuesta de una superficie de 293 hectáreas 8.575 metros cuadrados, conteniendo: 10 hectáreas de viña francesa, 10 hectáreas de viña uva de exportar, 8 hectáreas de árboles frutales y olivos, todos estos cultivos en el estado en que se encuentran; 10 hectáreas de viña francesa, sin madera y sin alambre, 150 hectáreas de terreno cultivado y el resto de 33 hectáreas 85575 metros se compone de terreno inculto. Contiene además cuatro casas para contratistas. Sus límites son: al N., carril proyectado frente a derechos del señor Varas; al S., carril del norte frente a derechos de Tomás Bu[illegible]; al E., calle pública frente a derechos de Carlos S. Varas, y al O., carril público frente a derechos de Carlos S. Varas. — Nro. H.o 905[illegible], serie L. Base, $ 127.000. Hipoteca, $ 90.000. Deuda actual: $ 80.207:283.

LA EPOCA, 5 de diciembre de 1917. 5|836 v. Dic. 19.

EL BANCO HIPOTECARIO NACIONAL REmatará, en el local de su sucursal Mendoza, el día 21 de diciembre de 1917, a las 10 y 30 a. m., una propiedad ubicada en el departamento de San Rafael, distrito Nevado, con superficie de 13.354 hectáreas de terreno inculto lindando: al N., en parte con el lote número 1 del plano existente en esa sucursal y en otra con terrenos fiscales; al S., con terrenos que fueron de la sociedad Hemeterio M. García y Cía.; al E., con el lote 3 y al O., con el lote 5. N.o H.o 37|3349, serie Préstamos Convertidos ley número 2842. Base, $ 21.300. Hipoteca, $ 13.000. Deuda actual, $ 10.293:016.

Los servicios deberán hacerse a razón del 10 o|o anual, pagaderos en moneda nacional de curso legal del 1.o al 15 de abril y octubre. En caso de cancelación o anticipo, solo podrá efectuarse de acuerdo con lo dispuesto en las leyes números 8172 y 9155.

LA EPOCA, 7 de diciembre de 1917. 5|857 v. Dic. 21.

EL BANCO HIPOTECARIO NACIONAL REmatará, en el local de su sucursal Mendoza, el día 21 de diciembre de 1917, a las 9 a. m., una propiedad ubicada en el departamento San Rafael, distrito Nevado, con superficie de 13.707 hectáreas de terreno inculto, lindando: al N., con Eusebio Bello; al S., con el lote número 3 del plano existente en esa sucursal; al E., con terrenos fiscales y al O., con el lote número 1. N.o H.o 35|3347, serie Préstamos Convertidos Ley N.o 2842. Base, $ 17.000. Hipoteca, $ 10.000. Deuda actual, $ 7.917:705. Los servicios deberán hacerse a razón del 10 o|o anual pagaderos en moneda nacional de curso legal, del 1.o al 15 de abril y octubre. En caso de cancelación, o anticipo solo podrá efectuarse de acuerdo con lo dispuesto en las leyes números 8345 y 9155.

LA EPOCA, 7 de diciembre de 1917. 5|856 v. Dic. 21.

EL BANCO HIPOTECARIO NACIONAL REmatará a requerimiento judicial, en el local de su sucursal Mendoza, el día 24 de diciembre de 1917, a las 10 a. m., una propiedad ubicada en el departamento Godoy Cruz, distrito San Francisco del Monte, compuesta de una superficie de 26 hectáreas, 4914 metros cuadrados de terreno plantado de viña francesa; sus límites son: al N., con calle pública Mosina, frente al lote número 9 del plano existente en esa sucursal; al S., con línea y otros terrenos del F. C. G. O. A.; al E., con la calle 9 de julio, frente a derechos de Edelmio Correa y sucesión de Mauricio de la Rosa y al O., con el lote número 1 del plano citado. N.o H.o 1015|34120, serie L. Base, $ 38.000. Hipoteca, pesos 24.000. Deuda actual, $ 21.160:968.

LA EPOCA, 10 de diciembre de 1917. 5|875 v. Dic. 24.

EL BANCO HIPOTECARIO NACIONAL REmatará, en el local de su sucursal Mendoza, el día 27 de diciembre de 1917, a las 9 a. m., una propiedad ubicada en el departamento San Rafael, distrito Nevado, compuesta de una superficie de 17.895 hectáreas de terreno inculto, lindando: al N., con Domingo E. Bombal y Fusebio Bello; al S., con los lotes 3 y 4 del plano existente en esa sucursal; al E., con el lote 2 y al O., con terrenos fiscales. N.o H.o 19.490, serie Préstamos Convertidos Ley N.o 2842. Base, $ 20.600. Hipoteca, $ 13.000. Deuda actual, pesos 10.293:016.

Los servicios deberán hacerse a razón del 10 o|o anual pagaderos en moneda nacional de curso legal del 1.o al 15 de abril y octubre. En caso de cancelación o anticipo, solo podrá efectuarse de acuerdo con lo dispuesto en las leyes números 2842 y 9155.

LA EPOCA, 10 de diciembre de 1917. 5|874 v. Dic. 24.

EL BANCO HIPOTECARIO NACIONAL REmatará, en el local de su sucursal Mendoza, el día 26 de diciembre de 1917, a las 10 y 30 a. m., una propiedad ubicada en el departamento Las Heras, constante de una superficie de 24 hectáreas, más o menos; conteniendo: 1 hect. de viña moscatel rosada, 17 hect. de viña francesa, 1 hect. de viña criolla de cabeza, 1 hect. 6000 metros con siembras, 2200 metros de cañaveral y el resto del terreno está ocupado por jardín, huerta de árboles frutales, una casa para familia y otras construcciones, sus límites son: N., con calle Pedro Pascual Segura y menores Gallegos; al S., con Jorge y Ana María García Moyano; al E., con calle San Rafael y al O., con calle Lisandro Moyano. N.o H.o 711|28357, serie K. Base, pesos 84.000. Hipoteca, $ 60.000. Deuda actual, $ 51.845:018.

LA EPOCA, 12 de diciembre de 1917. 5|873 v. Dic. 26.

EL BANCO HIPOTECARIO NACIONAL REmatará, en el local de su sucursal Mendoza, el día 27 de diciembre de 1917, a las 10.30 a. m., una propiedad ubicada en el departamento Maipú, a dos kilómetros de distancia de las estaciones Villa Maipú y Fusell (F.C.B.A.P.), compuesta de una superficie de [illegible] hectáreas 3544 metros cuadrados de terreno plantado de viña francesa. Contiene una casa para familia y otra para contratistas. La propiedad tiene derecho definitivo de agua para toda su superficie y riega por el canal Zanjón, hijuela Delgado. Sus límites son: al N., con Tiburcio Segura e Ignacio Gallardo, calle pública de por medio; al S., calle pública frente a Alberto Runge; al E., ramal del circuito Luján, frente a Alberto Runge, y al O., Tiburcio Segura. — Nro. H.o 840|31202; serie L; base, $ 41.000; hipoteca, 30.000 $; deuda actual, $ 26.232:470.

LA EPOCA, 13 de diciembre de 1917. 5|902 v.Dic.27

EL BANCO HIPOTECARIO NACIONAL REmatará en el local de su sucursal Mendoza, el día 27 de diciembre de 1917, a las 9 a. m., una propiedad ubicada en el departamento de Luján, distrito Carrodilla, compuesta de una superficie de 12 hectáreas 1642 metros cuadrados, conteniendo: 10 hect. 8616 metros de viña francesa, frutal y el resto de 1 hect. 6026 metros cuadrados, está ocupado por terreno alfalfado, huerta de árboles frutales y edificio. La propiedad tiene derecho definitivo de agua para toda su superficie y riega por la hijuela Bovedas de Corvalán, derivado del canal Zanjón. Sus límites son: al N., con Rosa Aguirre de Gianello; al S., calle Castro Barros; al E., calle Terrada y al O., con Ricardo A. Norton. — Nro. H.o 57|3411; serie C. H. A., 6 o|o; base, $ 41.500; hipoteca, $ 28.000; deuda actual, 25.396:152 pesos.

LA EPOCA, 13 de diciembre de 1917. 5|901 v.Dic.27

EL BANCO HIPOTECARIO NACIONAL REmatará, en el local de su sucursal Mendoza, el día 28 de diciembre de 1917, a las 10 y 30 a. m., una propiedad ubicada en el departamento San Rafael, compuesta de una superficie de 8 hectáreas, 9936 metros cuadrados, cultivados en su mayor extensión con viña francesa, con fallas y abandonadas. Contiene una casa para contratistas. La propiedad tiene derecho definitivo de agua para toda su superficie y riega por el canal Cerrito, derivado del río Diamante. Sus límites son: al N., calle pública; al S., con Gasmasti y Dalman, antes Valentín Josue; al E., con Arias y Rombal y al O., con Reinaldo y Nazareno Piastrollini. N.o H.o 7551|20213, serie C. H. A. 6 o|o. Base, pesos 16.000. Hipoteca, $ 10.000. Deuda actual, $ 9.492:045.

LA EPOCA, 14 de diciembre de 1917. 5|913 v. Dic. 28.

EL BANCO HIPOTECARIO NACIONAL REmatará, en el local de su sucursal Mendoza, el día 28 de diciembre de 1917, a las 9 a. m., una propiedad ubicada en el departamento de Luján, distrito Vistalba a 3 kilómetros de las estaciones Blanco Encalada y Luján de Cuyo, del F. C. T. y B. A. P. respectivamente, compuesto de una superficie de 117 hectáreas, 5842 metros cuadrados, conteniendo: 101 hectáreas, 9342 metros de viña francesa; 2 hectáreas con árboles frutales; 2 hect. de potreros alfalfados y el resto con diversos cultivos. Contiene además varios edificios. La propiedad tiene derecho definitivo de agua para 112 hectáreas, 9300 metros y riega por el canal Primero Vistalba, derivado del río Mendoza. Sus límites son: al N., con Carlos Enrique Ortiz y Pedro N. Ortiz; al S., con Aguinaga Hnos., David Ortiz y Salazar y Cía.; al E., calle pública y al O., con Elena Ortiz. N.o H.o 998|14060, serie C. H. A. 6 o|o. Base, $ 259.300. Hipoteca, $ 190.000. Deuda actual, $ 176.517:572.

LA EPOCA, 14 de diciembre de 1917. 5|914 v. Dic. 28.

EL BANCO HIPOTECARIO NACIONAL REmatará, a requerimiento judicial, en el local de su sucursal Mendoza, el día 31 de diciembre de 1917, a las 9 a. m., una propiedad ubicada en el departamento General Alvear, con superficie de 97 hectáreas, conteniendo: 11 hectáreas, 7530 metros de potreros alfalfados, y el resto de 84 hectáreas, 2470 metros, se compone de terreno cultivable. Contiene además una casa para familia. La propiedad tiene derecho definitivo de agua para toda su extensión y riega por el canal Matriz Alvear, derivado del río Atuel. Sus límites son: al N., con calle pública; al S., con Alejandro López; al E., con calle pública y al O., con A. Arbanesen Cawron, S. Paulow. N.o H.o 515|16765, serie C. H. A. 6 o|o. Base, $ 24.300. Hipoteca, $ 20.000. Deuda actual, pesos 18.553:619.

LA EPOCA, 17 de diciembre de 1917. 5.947 v. Dic. 31.

EL BANCO HIPOTECARIO NACIONAL REmatará, a requerimiento judicial, en el local de su sucursal Mendoza, el día 31 de diciembre de 1917, a las 10 a. m., una propiedad ubicada en el departamento San Martín, colonia Las Tres Porteñas, compuesta de una superficie de 150 hectáreas, de terreno cultivable e inculto, con derecho de agua para la mitad de su extensión. Sus límites son: al N., con los lotes 12, 13 y 18 del plano existente en esa sucursal; al S., con los lotes 18, 19, 20, 21, 22, 23 y 24; al E., con el lote 25 y al O., con el lote 26. N.o H.o 906|33870, serie K. Base, pesos 3.000. Hipoteca, $ 2.?00. Deuda actual, $ 2.052:636.

LA EPOCA, 17 de diciembre de 1917. 5.948 v. Dic. 31.

SUCURSAL SANTA FE

EL BANCO HIPOTECARIO NACIONAL REmatará en el local de su sucursal Santa Fe, el día 21 de diciembre de 1917, a las 11 a. m., una fracción de campo ubicada a la altura de los kilómetros 209 al 213 del F. C. de Santa Fe, del departamento Vera, provincia de Santa Fe, con lo edificado, plantado y clavado, compuesta de una superficie de 2417 hectáreas, 4817 metros cuadrados, excluyéndose el área de terreno ocupadas por las líneas férreas que cruzan el campo y de la estación Garabato que se encuentra en el límite S. del mismo. Límites: al N., con Miguel Virasoro; al S., con Francisco Arnello y Arronga y Lozano; al E., con Arronga y Lozano y al O., con compañía de tierras de Santa Fe. N.o H.o 884|8653, serie C. H. A. 6 o|o. Base, $ 55.500. Hipoteca, $ 51.500. Deuda actual, pesos 48.901:093.

LA EPOCA, 7 de diciembre de 1917. 5|358 v. Dic. 21.

SUCURSAL PARANA

EL BANCO HIPOTECARIO NACIONAL REmatará en su local calle 25 de Mayo número 245 (capital federal) el día 21 de diciembre de 1917 a las 2 p. m., un establecimiento de campo, denominado La Fortuna, ubicado en el Departamento de Nogoyá, Distrito Crucesitas, con sus poblaciones y demás adherido al suelo, compuesto según títulos de 3.008 hectáreas, 22 áreas; lindando: N., con Arroyo del Medio divisorio con Isidora Garay; S., Victorio Barreto; M. S. de Barreto y Adolfo Villafañe; E., Sucesión Barreto y H. Calderón y O., Bondi Hnos.; dividido en 4 lotes, liberándose la superficie ocupada por los caminos dentro de cada uno a saber: lote 1 con 600 hect. 19 áreas 50 centiáreas. Base $ 22.000. Hipoteca pesos 22.000. Deuda actual $ 21.07?:??0. Lote 2 con 650 hect. 13 áreas 75 centiáreas. Base $ 22.000. Hipoteca pesos 22.000. Deuda actual $ 21.07?:??0. Lote 3 con 601 hectáreas 81 áreas 75 centiáreas. Base $ 22.000. Hipoteca pesos 22.400. Deuda actual $ 21.???:150. Lote 4 con 605 hect. 7500 dms. cds. Base $ 22.000. Hipoteca $ 22.400. Deuda actual $ 21.???:150. N.o H.o 908|8120, [illegible] serie. Por mayores datos dirigirse al Banco.

LA EPOCA, 7 de diciembre de 1917. 5|860 v. Dic. 21.

Sucursal S. del Estero

EL BANCO HIPOTECARIO NACIONAL REmatará en su local calle 25 de Mayo número 245 (capital federal) el día 21 de diciembre de 1917, a las 2 p. m., un campo ubicado en el departamento [illegible] Moreno, provincia de Santiago del Estero y el cual se denomina "Balletas" con todo lo en él edificado, clavado y plantado, compuesto de una superficie de 2.741 hectáreas, 78 áreas; lindando al N., con Francisca Rosario Pereyra y herederos de Salomón Ismain, y al O. E. y S., con el fisco, distante como a unas 27 leguas de la capital. N.o H.o 50|10011, serie C. H. A. 6 o|o. Base de venta pesos 22.600. Hipoteca, $ 22.000. Deuda actual, $ 26.428:877.

LA EPOCA, diciembre 7 de 1917. 5|834 v. Dic. 21.

EL BANCO HIPOTECARIO NACIONAL REmatará en su local calle 25 de Mayo número 245 (capital federal) el día 21 de diciembre de 1917, a las 2 p. m., un campo ubicado en el departamento 28 de Marzo, hoy General Belgrano, provincia de Santiago, compuesto de 18.823 hectáreas 92 áreas y 22 centiáreas; lindando: al N., con Atalita Paz y F. Macklinlay; al S., con Malbrán y José Duncan Rossi; al E., con la colonia Alpina, mitad S. de la suerte 74 y la suerte 75 y al O., con Julián Martínez. Por datos dirigirse al señor Guillermo Carlos, estación Herrera (F. C. C. A.). N.o H.o 34|4023, serie C. H. A. 6 o|o. Base de venta $ 23.030. Hipoteca, $ 25.000. Deuda actual, pesos 21.753:400.

LA EPOCA, diciembre 7 de 1917. 5|859 v. Dic. 21.

EL BANCO HIPOTECARIO NACIONAL REmatará en su local calle 25 de Mayo Nro. 245 (capital federal), el día 27 de diciembre de 1917, a las 2 p. m., dos fracciones de campo ubicadas en el departamento 28 de Marzo, hoy General Belgrano, con todo lo edificado, clavado y plantado, situadas como a 18 kilómetros de la estación Icaño (F. C. C. N.) y como a 40 de la estación Malbrán (F. C. C. A.), a saber:

Lote 1, superficie: 1962 hs. 68 as. y 14 cs. Hipoteca, $ 15.?00; deuda actual, 14.433:?14; base de venta, $ 15.200.

Lote 2, superficie: 1?00 hs. 13 as. y 95 cs.; hipoteca: $ 6.?00; deuda actual, 6.315:950; base de venta, $ 6.?50.

Límites: Lote 1: Al N., con Antonio L. Agrelo y Luis G. Pinto; al S., con Francisco Ovejero; al E., con Antonio L. Agrelo, y al O., con Crédito Territorial de Santa Fe.—Lote 2: Al N., y al E., con Antonio L. Agrelo; al S., con Crédito Territorial de Santa Fe, y al O., con Francisco Ovejero. — Nro. H.o 84|13421 (div.); serie C. H. A., 6 o|o.

LA EPOCA, 13 de diciembre de 1917. 5|900 v.Dic.27.

SUCURSAL SAN LUIS

San Martín N.o 494

EL BANCO HIPOTECARIO NACIONAL REmatara en su local calle 25 de Mayo Nro. 245 (capital federal), el día 27 de diciembre de 1917, a las 2 p. m., ocho fracciones de campo ubicadas en el partido del Tala, departamento La Capital, lugar denominado El Salto y Agua Dulce, distante como a unas 20 leguas más o menos al S. de la ciudad de San Luis, con los linderos que figuran en el plano firmado por el ingeniero señor Ramón Torres y en el que se designan como lotes 1 al 8 inclusive, a saber:

Lote 1. 1397 hect. 0477 m. c.; hipoteca, $ 7500; deuda actual, 6.417:643 $; base de venta, $ 8500.

Lote 2. 1269 hect. 4103 m. c. y 25 d. m. c.; hipoteca, 6.500; deuda actual, $ 5.561:957; base de venta, $ 7.400.

Lote 3: 1464 hect. 0157 m. c. 2150 c. m.; hipoteca, $ 8.000; deuda actual, $ 6.845:486, base de venta, $ 9100.

Lote 4: 1510 hect. 3055 m. c.; hipoteca, $ 8.000; deuda actual, 6.845:486 $; base de venta, $ 9100.

Lote 5: 1552 hect. 1165 m. c.; hipoteca, 8.000, deuda actual, 6.845:486 $, base de venta, 9100.

Lote 6. 1594 hect. 9896 m. c. 69 d. m.; hipoteca, $ 8500; deuda actual, $ 7.273:329; base de venta, 9600.

Lote 7: 1755 hect. 5982 m. c. 7450 c. m.; hipoteca, $ 9000, deuda actual, $ 7.701:171; base de venta, 10.100.

Lote 8: 1788 hect. 4377 m. c.; hipoteca, 9500; deuda actual, 8.129:014 $; base de venta, $ 10.700.

Número H.o 443|27356 (división), serie K.

LA EPOCA, 13 de diciembre de 1917. 5|899 v.Dic.27

EL BANCO HIPOTECARIO NACIONAL REmatará en su local calle 25 de Mayo Nro. 245 (capital federal), el día 27 de diciembre de 1917, a las 2 p. m., un campo ubicado en el partido de Los Chosmos, departamento La Capital, lugar denominado Las Barrancas Coloradas, a legua y media de la estación Mosmota (F.C.P.), compuesto de una superficie de 2699 hectáreas 84 áreas; lindando: al N., con Cerro el Divisadero; al S., con el camino carretero que conduce a la provincia de Mendoza; al E., con las puntas de unas toscas blancas, y al O., con la línea divisoria entre esa provincia y la de Mendoza. — Nro. H.o 92|8785; serie C. H. A., 6 o|o; base, 25.000 $; hipoteca, $ 22.500; deuda actual, pesos 20.712:600.

LA EPOCA, 13 de diciembre de 1917. 5|898 v.Dic.27

SUCURSAL SALTA

Calle Alsina N.o 14 al 18

EL BANCO HIPOTECARIO NACIONAL REmatará, en el local de su sucursal Salta, el día 27 de diciembre de 1917, a las 2 p. m., una casa en esa ciudad, ubicada en la calle General Alvarado Nros. 635, 637 y 641 entre las de Libertad y Buenos Aires, compuesta de 11 habitaciones, cuarto de baño y demás dependencias, edificada en terreno de 871 metros 15 centímetros cuadrados, o lo más o menos que resultare entre muros. — Nro. H.o 15|2691; serie C. H. A., 6 o|o; base, $ 27.500; hipoteca, $ 20.000; deuda actual, $ 17.984:312.

LA EPOCA, 13 de diciembre de 1917. 5.903 v.Dic.27

COMPRA VENTA PARTICULAR

El Banco Hipotecario Nacional

AVISO AL PUBLICO

Solicitado el Banco por muchos de sus deudores para el establecimiento de una oficina de compraventa particular, ha resuelto abrir en su local una oficina, donde los que deseen vender sus campos o propiedades urbanas, puedan concurrir a dar por escrito la autorización de venta en donde conste la base con la que quieren vender y demás requisitos. Esta oficina llevará un registro de las propiedades a venderse en la capital y ciudades de provincia, como asimismo de los campos en toda la república que se le ordenen vender, en el que constarán todos los datos sobre ubicación, calidad y mejoras que contengan, para poder suministrarlos a los que se interesen en su adquisición, cuyos datos se podrán solicitar en esta oficina personalmente o por carta.

BANCO HIPOTECARIO NACIONAL

Se avisa al público que el día miércoles 19 del corriente, se procederá a la quema de cupones por valor de $ 269.610 m|n.

El acto tendrá lugar en el local del Banco, calle 25 de mayo 245, a las 2.30 de la tarde.—Buenos Aires diciembre 17 de 1917.—A. Díaz, gerente.

5.946 v. dic. 18

Juan José Linari

JUDICIAL — POR ORDEN DEL SEñor Alcalde de la sección 19, remataré en mi local calle Belgrano 2644,

El martes 18 de diciembre, a las 5 de la tarde, una jardinera de lechero y un caballo de tiro.—El Alcalde.

5|929 v. dic. 17

A. C. Taquini y Cía.

JUDICIAL, SIN BASE. — EN EL Caballito, con adoquinado pago. Hidalgo y Méndez de Andés, notable terreno de 15 20 metros de frente por 99.55 de fondo, igual a 1.513 metros cuadrados. Sin base.

El domingo 23 de diciembre, a las 4 p. m., en el mismo. Orden señor juez doctor Lagos secretaría doctor Pallejá juicio Votta, Solari y Cía. contra Casimiro Parodi.

8 o|o cuenta de precio y 2 o|o de comisión.

5.865-v. dic. 22.

EDICTOS JUDICIALES

El señor juez de primera instancia en lo civil de la Capital de la República, doctor Pedro V. Meléndez, ha dispuesto se cite, llame y emplace por el término de treinta días, contados desde la primera publicación del presente, a todos los que se consideren con derecho a los bienes dejados por LUIS FELIPE BILBAO, ya sean como herederos o acreedores, para que dentro de dicho término comparezcan a deducir sus acciones en forma, por ante su juzgado y secretaría del que suscribe, bajo apercibimiento de lo que hubiere lugar por derecho.

Buenos Aires, noviembre 24 de 1917.— José Cuneo, secretario.

5.707 v. Dic. 24.

El señor juez de primera instancia en lo civil de la Capital de la República, doctor don Matías Mackinlay Zapiola, ha dispuesto se cite, llame y emplace por el término de treinta días, contados desde la primera publicación del presente, a todos los que se consideren con derecho a los bienes dejados por don ANTONIO FILPSIAS, ya sean como herederos o acreedores, para que dentro de dicho término comparezcan a deducir sus acciones en forma por ante su juzgado y secretaría del que suscribe, bajo apercibimiento de lo que hubiere lugar por derecho.

Buenos Aires, noviembre 27 de 1917.— Eduardo Rojas, secretario.

5.737 v. Dic. 27.

El señor juez de primera instancia en lo civil de la Capital de la República, doctor don Roberto Bunge, ha dispuesto se cite, llame y emplace por el término de treinta días, contados desde la primera publicación del presente, a todos los que se consideren con derecho a los bienes dejados por doña VICENTA del MONTE de ERION, ya sean como herederos o acreedores, para que dentro de dicho término comparezcan a deducir sus acciones en forma por ante su juzgado y secretaría del que suscribe, bajo apercibimiento de lo que hubiere lugar por derecho.

Buenos Aires, octubre 2 de 1917. — Miguel Echegaray, secretario.

5.777 v. Dic. 29.

Por disposición del señor juez de primera instancia en lo civil de la Capital de la República, doctor don Arturo Seeber, se cita y emplaza por el término de treinta días, a contar desde la primera publicación del presente, a todos los que se consideren con derecho a los bienes dejados por fallecimiento de don PASCUAL MOLTENI o MOLTENE y MARIA BROGGI o BOGGI de MOLTENI, ya sean como herederos o acreedores, para que dentro de dicho término comparezcan por ante su juzgado y secretaría del que suscribe, a deducir sus acciones en forma, bajo apercibimiento de lo que hubiere lugar por derecho.

Buenos Aires, agosto 29 de 1917. — Carlos Guiraldes (hijo), secretario.

5|813 v. Enero 2.

Por disposición del señor juez de Comercio de la capital federal doctor Eduardo M. Naón, se cita, llama y emplaza por el término de quince días a contar desde la primera publicación del presente a don A. SCHRADER para que dentro de dicho término comparezca a la secretaría del autorizante a reconocer la firma de un pagaré presentado en el juicio que le ha iniciado la razón social RENE DE BETHMANN Y CIA, por cobro de pesos, bajo apercibimiento de dársela por reconocida si no compareciere; y a estar a derecho y tomar la participación que le corresponde en dicho juicio bajo apercibimiento de darle intervención al señor Defensor de Ausentes para que lo represente en autos.

Buenos Aires, diciembre 5 de 1917. Luis Martín y Herrera, secretario.

5|851 v diciembre 21

Por disposición del señor juez de comercio de la Capital de la República, doctor Eduardo M. Naón, se cita y emplaza por el término de 15 días, a contar desde la fecha de la primera publicación del presente, al señor PEDRO E FOGLIA, para que comparezca a tomar la intervención que le corresponde en el juicio que le sigue don Manuel Blanco Durán sobre cobro ejecutivo, ante su juzgado, secretaría del autorizante, bajo apercibimiento de nombrarle el defensor de ausentes.

Buenos Aires, 28 de noviembre de 1917. J. Arturo Aguilar, secretario.

5|812 v. Dic. 18.

Por disposición del señor juez de primera instancia en lo civil de la Capital Federal, doctor don César A. Campos, se cita, llama y emplaza por el término de treinta días, a contar desde la primera publicación del presente, a todos los que se consideren con derecho a los bienes dejados por fallecimiento de don LUIS DANERI, ya sean como herederos o acreedores, para que dentro de dicho término, comparezcan por ante su juzgado y secretaría del que suscribe, a deducir sus acciones en forma, bajo apercibimiento de lo que hubiere lugar por derecho.

Buenos Aires, 30 de noviembre de 1917. — Guillermo Giménez Zapiola, secretario.

5|825 v. Enero 3.

Eduardo M. Naón, Juez de Comercio de la Capital Federal, hace saber al señor ROQUE CAMAROTTI que en juicio caratulado "Banco de Italia y Río de la Plata contra Roque Camarotti sobre cobro ejecutivo de pesos" se ha procedido por intermedio del martillero Héctor F. Casares a la venta de doscientas acciones de la Sociedad anónima "Campos y Quebrachales de Puerto Sastre" siendo comprador el señor Saturnino Allende a razón de pesos 2.95 oro sellado cada una, o sea su equivalente en papel m|n de curso legal en total de pesos 1.245 con 44 centavos, deduciéndose los gastos de publicación quedan pesos 1.127.84 m|n. Además lo emplaza a estar a derecho en este juicio, dentro del término de quince días bajo apercibimiento de nombrársele defensor al de Ausentes.

Buenos Aires, diciembre 4 de 1917. Raúl Luis Herrera, secretario.

5|850 v. diciembre 21

Por disposición del señor juez de primera instancia en lo civil de la Capital de la República, doctor don Cladislao F. Padilla, se cita y emplaza por el término de treinta días, a contar desde la primera publicación del presente, a todos los que se consideren con derecho a los bienes dejados por fallecimiento de don ANTONIO COSENTINO, ya sean como herederos o acreedores, para que dentro de dicho término, comparezcan por ante su juzgado y secretaría del que suscribe, a deducir sus acciones en forma, bajo apercibimiento de lo que hubiere lugar por derecho.

Buenos Aires, diciembre 7 de 1917.— Dámaso E. Palacio, secretario.

4|863 v. Enero 7.

Por disposición del señor juez de 1.a instancia en lo civil de la capital de la república, doctor don Arturo Seeber, se cita y emplaza por el término de treinta días a contar desde la primera publicación del presente, a todos los que se consideren con derecho a los bienes dejados por fallecimiento de doña LUISA MARCELINA OTTONE, ya sean como herederos o acreedores, para que dentro de dicho término comparezcan por ante su juzgado y secretaría del que suscribe, a deducir sus acciones en forma, bajo apercibimiento de lo que hubiere lugar por derecho. — Buenos Aires, noviembre 7 de 1917. — Francisco Castellanos (hijo).

5.882 v. En.9

Por disposición del señor juez de comercio de la capital, doctor Alberto Estrada, secretaría del autorizante, se hace saber al público en general por el término de ocho días a contar desde la primera publicación del presente, que con fecha 21 de noviembre del corriente año se ha separado de la sociedad que gira bajo el rubro "Riedel y Cía. Federico", el socio señor ALFREDO L. POZZALI, habiéndose hecho cargo del activo y pasivo los socios señores Federico Riedel, Teodoro R. [illegible] y Paul Faussé. — Palacio de Justicia, 5.o piso sobre Tucumán. — Aureliano García Calvo, secretario.

5.883 v Dic.17

Por disposición del señor juez de comercio de la capital federal, doctor Eduardo M. Naón, y secretaría del autorizante, se hace saber por el término de ocho días a los acreedores del concurso de don CARLOS CASCARINI, que ha sido fijada la audiencia del día 19 del corriente, a las 2 p. m. para que concurran a regular los honorarios de los síndicos liquidadores. — Buenos Aires, 11 de diciembre de 1917.—J. Arturo Aguilar.

5.884 v Dic.17

Por disposición del señor juez de primera instancia en lo comercial de la capital federal, doctor Juan B. Estrada, se cita, llama y emplaza a don GUILLERMO SOLVEYRA CASARES, por el término de quince días, a contar desde la primera publicación del presente, para que comparezca a reconocer las firmas que con su nombre subscribe los documentos agregados a fojas una, dos y tres de los autos que por cobro de pesos le sigue don RIGHETTI ANDRES, bajo apercibimiento de dárselas por reconocidas si no compareciere y de nombrársele defensor que lo represente en el juicio. — Luis M. Sabater, secretario. — Oficina del Palacio de Justicia, 2.o piso. — Buenos Aires, noviembre 15 de 1917.

5.885 v.Dic.27

Por disposición del señor juez de comercio de la Capital Federal, doctor Alberto Estrada, se hace saber por el término de treinta días, contados desde la primera publicación del presente a los acreedores del concurso Fratelli P. y E. REFERINI, que el señor PEDRO BERTERINI [illegible] en los autos de su [illegible] para [illegible] al comercio, habiéndose el señor [illegible] Buenos Aires, [illegible] de 1917. [illegible] edictos [illegible] y LA EPOCA.

Buenos Aires, diciembre 7 de 1917.— Ricardo S. Curutchet, secretario.

5.918 v. Enero 3.

El señor juez de primera instancia en lo civil de la Capital de la República, doctor don Fernando M. Colombres, ha dispuesto se cite, llame y emplace por el término de treinta días contados desde la primera publicación del presente, a todos los que se consideren con derecho a los bienes dejados por doña CONCEPCION DEMARCHI de MARANA, ya sea como herederos o acreedores, para que dentro de dicho término comparezcan a deducir sus acciones en forma por ante su juzgado y secretaría del que suscribe, bajo apercibimiento de lo que hubiere lugar por derecho.

Buenos Aires, diciembre 13 de 1917.— Horacio H. Dobranich, secretario.

5.919 v. Enero 14.

Por disposición del señor juez de comercio doctor Juan B. Estrada, se hace saber por el término de ocho días a los acreedores del concurso de JOSE PESTALINO, que el síndico liquidador ha presentado un estado de distribución y ampliación de rendición de cuentas, el que se encuentra por igual término en secretaría a disposición de los acreedores.

Buenos Aires, diciembre 13 de 1917.— Germán C. Ramírez, secretario. Oficina Palacio de Justicia 6.o piso.

5.918 v. Dic. 22.

Por disposición del señor juez de comercio de la Capital Federal, doctor Eduardo M. Naón, secretaría del que suscribe, se hace saber por el término de quince días al señor FELIX SCARICABAROZZI, que deberá comparecer ante el juzgado a reconocer la firma del documento de fs. 1 de los autos del juicio que por cobro de pesos le tiene iniciado don Lorenzo Bazzo, y a estar a derecho en el citado juicio, bajo apercibimiento de dársele por reconocida aquella en rebeldía y de nombrarse al señor defensor de ausentes para que lo represente.

Buenos Aires, diciembre 17 de 1917.— Luis Martín y Herrera, secretario.

5|957 v. Dic. 31.

AVISOS VARIOS

Banco El Hogar Argentino

Avenida de Mayo 886

Tiene casas y departamentos en alquiler, en esta capital y pueblos suburbanos.

DODERO Hermanos

CORREDORES MARITIMOS

Montevideo, Rosario, Bahía Blanca

25 de Mayo 267-73. Buenos Aires

Teatro Municipal de Bahía Blanca

Se avisa que el TEATRO MUNICIPAL DE BAHIA BLANCA se arrienda directamente a las compañías teatrales, concertistas, conferencistas, etc., de acuerdo a las ordenanzas vigentes, las que en copia pueden solicitarse en la secretaría de esta municipalidad.

Bahía Blanca, octubre 30 de 1917.

RUFINO ROJAS, Comisionado municipal.

EDUUARDO BAMBILL, Secretario.

INFORMACIONES DE ULTIMA HORA

PROVINCIAS

BUENOS AIRES

Homicidio — Incendio

CORONEL DORREGO, diciembre 17. — En la casa de negocio de joyería y relojería que los herederos de Juan Bernengo tienen establecida en esta localidad, en las calles 24 y 4, prodújose un homicidio y seguidamente el incendio del edificio.

Habitaban dicho negocio Francisco Bafardi y Juan Stant quienes con mucha frecuencia sostenían acaloradas discusiones.

A la hora citada, en circunstancias que se encontraba cenando el señor valuador del partido, don Lucas Viale en compañía de su familia, fué sorprendido por gritos de auxilio.

Al salir al patio el señor Viale, vió que se descolgaba de la pared frente al comedor, el señor Francisco Bafardi, quien le pedía lo auxiliara porque lo asesinaban y que llamara un médico porque había sido herido.

Acto seguido acudieron al lugar del hecho el comisario de policía y el doctor Tulio Moritan Colman, llamados por el señor Viale, quienes pudieron comprobar que Bafardi se encontraba gravemente herido, iniciándose la agonía.

Momentos después llegó a la comisaría Stant, y declaró que Bafardi prendió fuego al negocio, diciéndole que tenían que morir juntos, a la vez que lo agredía con un revólver; y que para repeler la agresión tomó una daga e hirió a su atacante.

El hecho está rodeado de algunas circunstancias que hacen creer que el tal Stant había premeditado el asesinato y que sea el autor del incendio, por cuanto no presenta muestras que entre ambos haya existido lucha.

El negocio fué totalmente destruído por el fuego, propagándose a dos departamentos del mismo edificio, uno ocupado por el consultorio y dormitorio del doctor Colman y el otro por el escritorio de remates del señor Rubio.

Todos los muebles y útiles del doctor Colman, como los del señor Rubio, fueron salvados.

El arreglo de los caminos. — Designaciones. — Jira política. — Viajeros.

GENERAL GUIDO, diciembre 17. — El ingeniero del departamento de obras públicas de la provincia, señor Girardi, ha practicado nivelaciones en los puentes del terraplén que une al pueblo de norte y sud de Guido, cuyo estado amenazaba incomunicar a los pueblos de Dolores y Maipú.

Estos arreglos se deben a las gestiones del comisionado municipal don Enrique Pizarro.

— Se han recibido con agrado los nombramientos de juez de paz y suplente, recaídos en los señores Enrique Zubizarreta y Antonio La Frossia, respectivamente.

— Después de efectuar una jira política por el partido, regresó a la capital federal el presidente del comité de la Unión Cívica Radical, don Félix S. Pizarro.

— Con destino a la misma partió el comisionado municipal don Enrique Pizarro.

— Llovió ocho milímetros.

En los tribunales.—El juzgado civil

MERCEDES, diciembre 17. — El Juez de primera instancia doctor José Pedro Pellegrini, que está a cargo del juzgado del Crimen y del Civil ha faltado repetidas veces a su despacho. Estas ausencias tan frecuentes ocasionan graves perjuicios a los litigantes.

—Es verdaderamente insostenible la situación creada por el juzgado civil que estaba a cargo del doctor Diez Gómez. Suspendido el Juez en las postrimerías del régimen, el Juzgado es atendido por el otro Juez civil y por los tres jueces del Crimen, quienes se turnan mensualmente por disposición de la Suprema Corte.

Ninguno de esos magistrados atiende siquiera pasablemente el Juzgado; no quieren dictar sentencias en los juicios, imaginando que solo deben atender el trámite urgente.

Renuncia aceptada — Pro autonomía comunal — Festival — Enfermos.

VILLA BALLESTER, diciembre 17. — El delegado de ésta, señor Arturo Sanguinetti, presentó la renuncia de su cargo al señor comisionado municipal, coronel Rodolfo Mon, la cual ha sido ha sido aceptada, habiéndose hecho cargo de la delegación el subdelegado señor Arturo Lisso.

—Se ha formado en la localidad un comité pro autonomía comunal, el que está constituído por un número de entusiastas personas, secundado por el comercio en general y el vecindario.

—Todo un éxito resultó el festival que tuvo lugar en el colegio Santa Rosa, donde tomaron parte un distinguido número de niñas de nuestra sociedad, entre otras prestaron su concurso las señoritas de Dasso, Sanguinetti, Dobal, Abraham, Soisa, Colombo Fernández, Astorga, Elizalde, Torres, Albarracín, Guerault, Cuniac, Ballesteros, Lefebre, etc.

—Encuéntrase gravemente enfermo el director del colegio Jean D'Arce, presbítero Luis Franchesci.

Nombramientos bien recibidos

MAR DEL PLATA, diciembre 17. — Han producido la mejor impresión los últimos nombramientos efectuados por el interventor nacional recaídos en las siguientes personas: escribano señor Manuel G. Canata, juez de paz titular; señor Antonio Sempé, suplente; don Horacio Pereira, comisionado escolar; doctor Juan Héctor Gara, defensor de menores; Alcaldes, los señores Carmelo C. Catuogno, Juan B. Peña, Andrés Alvarez, Eudosio Valdez y Justo Méndez.

Traslado de un funcionario — La sequía

SAN JUSTO, diciembre 17. — Con motivo del traslado del comisario Alejandro Balatti a Castelli, se ha hecho cargo de la comisaría local el de igual jerarquía señor Antonio B. Páez.

—Persiste la sequía, con grave perjuicio para las sementeras y campos de pastoreo.

Enlace concertado.—Los nuevos bachilleres.—Velada.—Noticias políticas. — Otras informaciones.

SAN NICOLAS, diciembre 17.—Ha sido formalizado el compromiso de la señorita María Carolina Navarro con el teniente del ejército señor Bartolomé Peri.

—Los bachilleres y maestras egresadas últimamente festejarán tal acontecimiento con un banquete, que se realizará el lunes próximo.

La velada que dieron, y en la que se representó el drama histórico "Amalia", estuvo brillante.

—Los conservadores se han reunido secretamente y han hecho el nombramiento de su C. D. eliminando al ex caudillo Benito García Alberdi de las funciones directivas.

—Anoche y hoy ha llovido copiosamente.

Demostración. — Estado del tiempo. — Enfermos. — El padrón nacional.

SAN JUSTO, diciembre 17. — Con motivo de su traslado a Castelli y exteriorizando simpatías personales un núcleo de amigos del comisario Alejandro G. Balatti, lo obsequió ayer con una comida en la casa del señor Mariano Santamaría.

—Desde ayer llueve despacio y con intermitencias.

—Mejorados de sus dolencias, después de haber estado enfermos de cierta gravedad, se encuentran los vecinos don Miguel Giovo y señor Podestá.

—Funciona con regularidad la comisaría del padrón nacional, instalada en la casa municipal, habiendo sido tachadas hasta la fecha un buen número de personas mal inscriptas.

Enlace

DOLORES, diciembre 17. — A una lucida ceremonia dió lugar el enlace de la señorita María Angeletti con el señor Miguel Petazzi, realizado en la iglesia parroquial de esta ciudad.

Festejos patronales — Lluvia—Noticias políticas.

ESCOBAR, diciembre 17. — Con mucho entusiasmo se preparan fiestas solemnes para el día 25 del corriente, en homenaje al patronato de este pueblo, al efecto se ha confeccionado un variado programa. La parte religiosa empezó ayer con la novena al santo patrono. El 24 es esperado el obispo auxiliar de La Plata, monseñor Alberti y sus familiares concurrirán a la estación a recibirlo, las autoridades, las congregaciones de la parroquia y vecindario que se organizarán en una columna que partirá de la iglesia.

—El día 25, a las 10 a. m., solemnes cultos religiosos, ocupará la cátedra sagrada monseñor Alberti; por la tarde habrá diversos juegos populares, corrida de sortija, carreras de embolsados, palo enjabonado, etc., con premios.

Por la noche se efectuará una velada literario musical en el teatro Italia, en honor del señor obispo visitante.

— Después de una sequía prolongada, llovió 35 mm., lo suficiente para aportar beneficios incalculables a las chacras y quintas de verduras que ya empezaban a resentirse por la falta de agua.

Empiezan a agitarse los bandos políticos que están a la espectativa de las fórmulas que deben surgir de las convenciones para la gobernación de la provincia. El partido radical que aporta el mayor número del electorado en esta localidad, demostrado hasta en la adversidad, cuando una camarilla regimentada que se valía de todos los resortes oficiales era batida y vencida en buena ley, con más razón hoy que sus filas han engrosado, robustecidas con una juventud briosa y decidida va derecho a la victoria.

Sepelio — Viajeros — Ecos de una fiesta. — Las bolsas para la cosecha. — Otras noticias.

LUJAN, diciembre 17. — Fueron inhumados en la necrópolis local, previa la misa de cuerpo presente en la basílica, los restos del señor [illegible] Comas, fallecido en Santa Rosa de Toay. El sepelio de sus restos dió lugar a una sentida demostración de duelo. Concurrieron numerosas personas. [illegible]

[illegible] Navarro Sarmiento y [illegible] vecinos de la capital de la Pampa. [illegible]

—Para el 22 del corriente [illegible] un gran festival [illegible] por el Centro Sorogno [illegible] presidido [illegible] Andrés Nuño [illegible] teatro de la Sociedad Española. Se [illegible] un excelente programa. [illegible]

—De Merlo, la señora [illegible]

— Presidida por la señora Ursula Miranda de Merlo se ha constituído una comisión de señoras [illegible] que tendrán a su cargo la [illegible] de juguetes a los niños pobres [illegible] el día de Navidad.

— Se vió muy concurrido por numerosas familias el festival que con motivo de la distribución de premios a las alumnas del colegio de las Hermanas de San Vicente de Paul, tuvo lugar en el salón del [illegible] peregrinos. El programa que se había confeccionado fué cumplido en todas sus partes, siendo muy [illegible] las señoritas que tomaron parte.

— Continúa siendo un problema serio la adquisición de bolsas para cereales que son escasas y se venden las usadas a 0.60 y nuevas a 0.70 y 0.80.

— Después de prolongada sequía llovió por espacio de varias horas con gran beneficio para los campos de maizales y quintas de verduras. Reina tiempo bueno.

Una nueva industria. — Utilización de la madera de "tala". — Fabricación de sillas imitación Viena. — Otras noticias.

DOLORES, diciembre 17. — Acaba de instalarse en esta localidad una nueva industria, llamada a prestar grandes servicios al desarrollo económico de esta zona, no menos que a imprimir orientaciones prácticas a la mente del elemento obrero, que constituye nuestro pueblo, el que, a causa de la falta de aplicación, carece de un concepto integral en tal sentido.

Hace cerca de veinte años que en Dolores no existe factor industrial alguno, circunstancia por la cual, puede decirse, que se han perdido las aptitudes prácticas entre la clase trabajadora; viviendo en forma adventicia, sin una labor especializada. Tal es el motivo del aspecto vegetativo de nuestro pueblo. Los saladeros y graserías que funcionaban hace algunos años fueron clausuradas en épocas de premonio del "régimen", dándose por razón el olor desagradable que ellas producían cuando soplaba viento de ese lado. Se trataba de autoridades municipales, de pituitaria sensibilísima; poco importaba que más de seiscientas familias quedaran sin medios de ganarse la vida.

La nueva industria promete adquirir gran desarrollo, pues se trata de utilizar la madera de tala para la fabricación de sillas imitación a las llamadas de Viena; construyéndose, además, arcos para baúles, lanzas de carruajes y muchos otros artículos del ramo.

Los industriales adquieren el material en los montes del Tordillo, del Vecino y del Cañadón Grande.

Además, ya se halla instalada una sucursal en General Madariaga, para trabajar en los Montes Grandes.

La fábrica de sillas ocupa una espléndida finca, con toda clase de comodidades, perteneciente a los señores Luizzoni Hermanos.

Hemos tenido oportunidad de presenciar ejemplares de sillas ya terminadas, dándonos la impresión de sillas genuinas de Viena, tal es la perfección del trabajo.

El señor E. Kubashek tiene el propósito de terminar un hermoso sillón de madera de tala, para obsequiar con él al señor ministro de hacienda de la nación, doctor Salaberry, a fin de poner en evidencia la calidad del producto de nuestras pampas, donde crece ese árbol legendario.

La firma social gira bajo el nombre de E. Kubachek y Compañía, con un capital de cien mil pesos más o menos.

—Tuvo lugar anoche una interesante fiesta en la escuela normal de esta ciudad, dirigida por el distinguido profesor señor Manuel Cutrín, viejo soldado de la cultura pública nacional.

Esta fiesta tenía por objeto despedir a los maestros normales egresados este año de dicho establecimiento.

He aquí sus nombres: Santos Bernardino Avanza, Luis Celillo, Jorge M. Corzo, Juan de Dios A. Fernández, Roque F. Gatti, Adolfo Marroco, Basilio M. Sarángelo, Luis Ventimiglia, Juana E. Arizoni, Delia Bonecze, María F. Castro, María M. Cutrín, Mariana B. Elicheverebety, Juan Fracaro, María Luisa Martínez, María D. Mazza, Josefa Pierini, Lucía Ema Platiño, Ceferina Reynoso, Elvira Reynoso, María J. Rodríguez, Delicia R. Selva, María J. Speroni, Hilda M. Urcola, Emma Delia Urcola, María A. Whithers y Clelia Zanchi.

Estado del tiempo

GENERAL PICO, diciembre 17. — Cayeron 15 milímetros de agua, el tiempo sigue amenazando lluvia.

Vialidad — Consejo escolar — El comercio local — Su nuevo horario — Distribuidor automático Bowser, instalación de un aparato — Escuela Nacional de Comercio — Nombramiento — Pago de impuestos municipales — Balneario Maldonado — Patronato de la Infancia — Festival — Concierto de caridad.

BAHIA BLANCA, diciembre 17. — La dirección de hidráulica, puentes y caminos pasó una notificación al señor Miguel Ardohain que estaba contraviniendo la ley de cercos y caminos, y a raíz de ésta, el gobierno de la intervención dictó la siguiente resolución: La Plata, diciembre de 1917. Resultando de lo informado por la dirección de hidráulica, puentes y caminos, que el señor M. Ardohain no ha dado cumplimiento a lo dispuesto en el inciso c de la resolución de fecha octubre 23 de 1913 y atento lo dictaminado por el señor asesor de gobierno, el interventor nacional, resuelve: 1o. Pase a la dirección de hidráulica, puentes y caminos, para que intime a don Miguel Ardohain que dentro del término de 48 horas de notificada la presente, proceda a la apertura del camino que se indica en las letras E. F., plano de fojas 6 y que ha clausurado sin autorización.

2o. Aplicar a la misma dirección, que aplique a don Miguel Ardohain las penas establecidas en los artículos [illegible] de la ley de cercos y caminos.

[illegible] quien corresponda [illegible] Alberto de Bary, [illegible] Consejo escolar de [illegible] Tenga [illegible] a los señores [illegible] personal docente de [illegible] escuelas públicas de este distrito [illegible] a dispuesto que [illegible] corriente se publique [illegible] "Boletín Oficial" las resoluciones [illegible] el señor interventor nacional [illegible] de la dirección general de escuelas. Saludo a usted [illegible]

A partir del ayer domingo, comenzó a regir el nuevo horario en todo el comercio local. En verano, se abrirán las puertas del comercio [illegible] hasta las 12 de la mañana [illegible]

En invierno [illegible]

La Asociación de Empleados de Comercio [illegible] de acuerdo con los dueños de [illegible] convenido en implantar este nuevo horario, habiendo [illegible] todo el comercio menos [illegible] quienes se espera de un momento a otro en definitiva adhesión.

Análogo a lo efectuado en la capital federal, acaba de instalarse en esta ciudad un aparato automático distribuidor de nafta, por el señor Francisco Nieto.

[illegible] una capacidad [illegible] la acera de la plaza Rivadavia [illegible] apropiado [illegible]

[illegible] el secretario [illegible] interventor nacional [illegible] de policía recaído [illegible] Eduardo Vatz [illegible]

Presidencia con [illegible] Comercio [illegible] quinto año.

El comisionado municipal don Rufino Rojas [illegible] prórroga para el pago de los impuestos atrasados, sin multa, cuyo plazo ha vencido ya [illegible]

Se previene con ella a los señores contribuyentes, que el nuevo plazo acordado es hasta el [illegible] pasado ese plazo, se empezará a cobrar con multa y se iniciarán los juicios de práctica, sin ninguna excepción.

— Se inauguró la temporada de verano en nuestro balneario, ubicado en las playas de Maldonado.

—La comisión directiva del patronato de la infancia, apremiada por la gran necesidad que tenía de arbitrar recursos para el sostenimiento de tan importante establecimiento, nivelando así el presupuesto enorme de gastos que tiene, se dirigió a los hacendados de la zona, rogándoles quisieran prestar su concurso al sostenimiento de tan meritoria institución, destinándoles una partida de lana, por escasa que fuera, con el objeto de venderla a beneficio del establecimiento.

Los hacendados han respondido deferentemente a la iniciativa, accediendo al pedido de las damas.

He aquí las donaciones recibidas hasta la fecha, por intermedio de la casa de los señores Geddes Hnos.:

Geddes Hnos., 200 kilos de lana; Shaevy Geddes Hnos., 50 íd; José M. Muñagorri y Hnos., 120 íd; Francisco Muñagorri, 50 íd; Francisco Bertorini, 40 íd; Juan G. S. Murrie, 10 íd; Bernardo Belgaburo, 20 íd; Reginaldo Kay, 20 íd; Margarita C. de Carmody, 20 íd; Gustavo Coulembier, 10 íd; Salvador Salermo, 10 íd; Antonio Sarasola, 20 íd; Muiños Tousa Hnos., 20 íd; Errotabere Hnos., 30 íd; Víctor Martínez, 10 íd.

—Patrocinada por una comisión de caballeros, se viene organizando un festival de caridad, el que tendrá lugar en el teatro municipal en la noche del 22 del corriente.

Las localidades están desde ya en venta en la casa de comercio de los señores Pedro Forgue y Cía., en la boletería del teatro la noche del concierto.

Subcomité Coronel Martín D. Irigoyen — Próxima inauguración

MARMOL, diciembre 17. — Se prosigue con gran entusiasmo los preparativos para la inauguración del local del subcomité anunciada para el 30 del corriente. También se ha levantado un padrón general de los adherentes en el radio del subcomité, padrón que arroja un total de 250 adherentes aptos para el ejercicio del sufragio.

En breve comenzarán las conferencias que versarán sobre diversos temas políticos de actualidad, dadas por el doctor Alejandro Beero, los señores Jorge Saga[illegible] y Carlos Pelzer, en el local del subcomité en la fecha que próximamente se indicará.

Mejoras edilicias. — Escolares. — Trillas. — Viajero

ADOLFO ALSINA, diciembre 17. — El comisionado municipal ha dispuesto la construcción de veredas de mosaico en 2 cuadras de los edificios públicos de esta localidad, y [illegible] el arreglo de la calle en toda su longitud. Estos trabajos [illegible] tenido su comienzo la semana pasada, quedarán terminados en un plazo relativamente breve. El vecindario aplaude las iniciativas del señor comisionado y le presta todo su cooperación, pués por primera vez las autoridades municipales se preocupan del mejoramiento edilicio de esta localidad, y hacen verdaderos esfuerzos para llenar múltiples necesidades dentro de los reducidos recursos con que cuentan, dado las indiscutibles condiciones de administradores. Otras mejoras [illegible] en perspectiva el señor comisionado y las llevará a la práctica tan pronto cuente con los recursos necesarios.

El comisionado escolar, en vista del censo escolar de este distrito está gestionando de la superioridad la creación de varias escuelas en diferentes zonas del partido donde una cantidad de niños malograron sus inteligencias por la ausencia del maestro. Las gestiones del señor comisionado han de ser sin duda alguna coronadas del mejor éxito por cuanto es obra altamente patriótica la instalación de las escuelas que reclama más si se tiene en cuenta que en este partido que cuenta con una población escolar superior a mil quinientos niños, hay únicamente siete escuelas provinciales.

La creación del sexto grado en la escuela número 1o. es una sentida necesidad por cuanto los alumnos que terminan el quinto año se encuentran en el dilema de abandonar las escuelas o trasladarse a continuar sus estudios en otra localidad, y esto último únicamente posible a los hijos de familias pudientes.

— A tenido principio la trilla de los primeros trigos [illegible] resultado satisfactorio [illegible] en un promedio [illegible]

[illegible] esperaban [illegible]

[illegible]

— En el momento [illegible] mejor al de [illegible]

— Se ausentó para La Plata el [illegible] don Ramón Razquin, delegado por la sexta sección electoral [illegible] radical que [illegible] la citada entidad [illegible] de la fórmula [illegible] diputados [illegible] sostenida en [illegible]

Censura sin fundamento

SAN PEDRO, diciembre 17. — [illegible] aparecido en un diario [illegible] contra el Juez de Paz [illegible] sin fundamento [illegible] corresponsal del [illegible] de la oposición [illegible]

SANTA FE

SANTA FE, diciembre 17. — [illegible] una excelente lluvia que [illegible] mayor parte de los sembrados de [illegible] los campos [illegible]

El tiempo continúa [illegible]

El Ferrocarril [illegible] con motivo de [illegible] año nuevo, rebajar [illegible] las líneas de Rosario, [illegible] Alta Gracia, Santiago [illegible] rrán, al precio de [illegible] por ciento.

La academia Dietrich [illegible] en el salón Charmant Teatro [illegible] de presentación de sus alumnas.

La prensa local pide a la [illegible] municipal proceda a [illegible] análisis químicos todos [illegible] análisis químicos todos los [illegible] que intervienen [illegible]

LA GUERRA MUNDIAL

La contraofensiva italiana

PARIS, diciembre 17. — La batalla italiana disminuye en intensidad. Hasta ahora los violentos asaltos de los austroalemanes a costa de sacrificios sangrientos, obtienen resultados poco importantes.

Las tropas francesas ocupan un sector difícil en el macizo de Tomba, último obstáculo antes de la llanura.

Realizan en la izquierda la unión con los italianos en las pendientes Este del monte Valone y en la derecha doblan la línea del Piave antes de su unión con los británicos.

El enemigo ocupa la cresta del Tomba, tomada de enfilada por las baterías italianas.

Ese sector constituye una bisagra del frente, ya que éste, después de haberse corrido del oeste al este con frente al norte, corre del norte al sud con frente al este.

Es, pues, un punto eminentemente delicado, cuya atribución marca alta confianza en los vencedores de Verdún y de la Champagne, que se mostrarán dignos del honor otorgado.

Las operaciones en Saint Quentin

PARIS, diciembre 17. — El parte oficial de la tarde anuncia: "Tuvimos éxito en un golpe de mano al sud de Saint Quentin.

Nuestras patrullas, al operar en la margen derecha del Mosa, regresaron con prisioneros.

Hubo [illegible] actividad de artillería en la región de Thur [illegible]

La noche transcurrió con calma en el resto del frente.

Prisioneros de Palestina

LONDRES, diciembre 17. — El corresponsal de la agencia Reuter [illegible] Cairo [illegible] con fecha 15 del corriente: [illegible] 12.036 prisioneros [illegible] durante la ofensiva de Palestina [illegible] de los cuales [illegible] oficiales [illegible] oficiales [illegible]

Triunfo de los ukranianos

LONDRES, diciembre 17. — [illegible] Odesa que las tropas [illegible]

Las negociaciones del armisticio

LONDRES, diciembre 17. — [illegible] general Skalopp [illegible]

[illegible]

Ataques simulados

PARIS, diciembre 17. — [illegible] New York H[illegible] [illegible]

[illegible]

El enjuiciamiento de Caillaux

LONDRES, diciembre 17. — Anuncian de París [illegible] Clemenceau [illegible] declarar ante la comisión [illegible] que si la cámara se negaba [illegible] el enjuiciamiento de los diputados Caillaux y Loustalot, el gobierno se retiraría del poder.

Exposición de San Francisco

Gran premio a la Administración de nuestro ejército

Se ha comunicado al ministerio de guerra que en la Exposición Internacional de San Francisco de California [illegible] ha sido [illegible] gran premio [illegible]

Las intervenciones a Tucumán y Jujuy

FECHA DE SU SALIDA

[illegible] a Tucumán [illegible]

[illegible] a Jujuy [illegible]

FERROCARRILES

Diversas informaciones —

[illegible]

[illegible] talleres [illegible] Ferrocarril Central Norte Argentino.

La empresa del Ferrocarril Norte Argentino ha [illegible] de acuerdo con [illegible]

[illegible]

[illegible] talaciones en [illegible] del mismo nombre de [illegible] en suspenso la orden de llevarla a cabo, hasta tanto, a parte de la dirección general de ferrocarriles, no se haya modificado la actual situación financiera que por las dificultades que comportan fundamentan esa resolución.

PALACIO DE JUSTICIA

TURNOS

Fuero civil. — Juzgado doctor César A. Campos, con los secretarios doctores Giménez Zapiola, 18 y 30; De María, 19 y 27; Fernández, 26 y 28; Basavilbaso, 21 y 31; Méndez, 22 y 29; Padilla, 24.

CASA DE GOBIERNO

EN LA PRESIDENCIA

A la hora de cerrar esta edición no había concurrido a su despacho el doctor Irigoyen.

En su domicilio particular firmó varios expedientes de urgencia y conferenció con algunos de sus ministros.

POR LOS MINISTERIOS

A las 2 de p. m. llegó a la casa de gobierno el doctor Gómez.

Firmó el despacho de costumbre y conversó con el vicepresidente de la nación y con el interventor en la [illegible] doctor Justo P. Luna.

También recibió la visita de los doctores Cordero, [illegible]

El doctor Salinas concurrió esta tarde a su despacho oficial [illegible] se ocupó del estudio de algunos asuntos pendientes a resolverse en [illegible] ministerio firmando diversos expedientes de trámite administrativo.

A la hora de costumbre el ministro de instrucción pública [illegible] público.

[illegible]

SENTENCIA DEL Dr. SEEBER

[illegible] Cabrera [illegible] doctor [illegible] Seeber [illegible]

[illegible]

SENTENCIA DEL Dr. BUNGE CONFIRMADA POR LA CAMARA

[illegible]

[illegible] en el país. Tampoco afirma en momento alguno del juicio que haya fallecido ni que esté separada de [illegible] forma legal [illegible]

[illegible]

[illegible] a la ley [illegible] artículo [illegible] Y cuando, como en el caso presente esa unión más que irregular resulta delictuosa, los encargados de interpretar y aplicar la ley no pueden menos que hacerla cumplir con todo rigor, para salvaguardar los intereses vitales de la institución matrimonial, en la única forma que aquella la concibe y tutela.

Esta es, por otra parte, la uniforme jurisprudencia del tribunal en casos análogos. (Tomo 7[illegible], Página 294).

Descartada la base principal de la demanda y no habiéndose [illegible] puesto en posesión a los bienes a los legatarios por [illegible] de los entorpecimientos de la misma actora, claro está que no es llegado el momento [illegible]

—Hasta la hora de cerrar esta edición no había concurrido a su despacho oficial el ministro de agricultura, doctor Pueyrredón, encontrándose en la presidencia.

El ministro de obras públicas concurrió a su despacho oficial a la hora de [illegible] ocupándose de los asuntos [illegible] departamento.

[illegible]

[illegible] domicilio [illegible]

[illegible]

CAMARA COMERCIAL

[illegible]

GUERRA Y MARINA

MODIFICACION EN PENSIONES

[illegible] modifica [illegible] artículo [illegible] título [illegible] de la ley [illegible]

LICENCIA

Concédese licencia por el término de dos años para residir en el extranjero [illegible] Ana Sáenz.

EQUIPO DE CABALLERIA

Fuegos de arneses

[illegible]

CARRERAS

HANDICAPS

[illegible]

Martes 25 [illegible]

[illegible]

Premio [illegible] metros. [illegible] Mayor López [illegible] Gosse [illegible] [illegible] Listo [illegible] Diamantino [illegible]

Premio A[illegible] [illegible] Marsellan [illegible] 2. Mirabaud [illegible] Lucasor [illegible] Burgón [illegible] Anna 47, [illegible] Marine 43.

Premio Checker. — Oficial. — 2300 metros. Esparta [illegible] mant 58, Valentón [illegible] Flandes [illegible] Bis 56, Paca [illegible] Polaveja 55, Marraschino [illegible] Mudesra 55, Reale da Noir [illegible] Retazo [illegible] Humberto [illegible] Dieudorf [illegible] Lord Beatty 46.